朝鮮日報
朝刊
本紙朝夕刊十二面

米集荷依然不圓滑
所有米供出拒否者엔 强權買上命令發動乎

【東京電話同盟】現下의 米集荷情況은 依然順調롭지못하여 四月中에 四百萬石을 買附하여政府買上豫定數量千五十萬石全部買上을完了하기는 到底히困難할模樣이다 二十五日現在에 買付契約을 마추엇은七百四十萬石인데其中集荷된것은 六百八萬石에不過한 情勢로서 縣에따라서는第二次供出配定量의 集荷도困難한地方도잇서서 第二次府縣配定數量의 供出殘量約七十萬石으로 보인다 農林當局에서는 어데까지 既定方針에 基하여 配定數量대로의供出을 府縣에實行시키기로 하고 第二次供出을 完了치못한 縣의 配定數量을 다른府縣에돌리는것은 將來에 滋味업는 影響을주겟스므로絕對로그러케하지안는다는 强硬態度를 實施하고잇다 그런데 第二次供出殘七十萬石은 所有者가 縣當局의督促에 對하여 大體로 頑强히 이를拒否하는傾向이잇서 地方當局으로서도 이에對한 處置에窮하야그때문에 第三次供出米에 惡影響을미칠念慮가잇스므로 秋田、青森、宮城其他二、三府縣에서는供出에 應치안는 一部者에 對하여는 强權을發動할것이라하여그可否에關하여 農林省에 指示를 仰하엿스므로 農務當局으로서는 曩者 山口縣知事에게 對하여한것과同樣으로 府縣知事의 申請이잇는대로 强權買上命令 發動을 許可할意向으로 느저도 五月中에는 千五十萬石全部의 政府米買上을 强行하여 이에依하여 六月以降의 中間端境期의米穀需給調整에 萬全方針으로 보이는데 이는 同時에 오는八月頃부터始하는 早場米의集荷에對한 農林當局의 動向을示唆하는것으로서注目된다

社說
東萊高女校의完成

一

東萊의 日新女學校는 從來濠洲宣敎會에서 經營해오더니로朝鮮에잇서서 相當히 由緒기픈學校인바 今番外國宣敎會에서 一齊히 敎育事業을 손을떼게됨에際하여 東萊有志들에게 그經營의 引繼를行한바 그들有志는 五十萬圓의 財團法人으로 龍山學院을 組織하는 同時에 東萊高等女學校로 새로운 校舍를지어 이미지난二十四日附로써 當局의 認可를엇기에 이르럿다。 지금 初等敎育擴充의 急速한 進展으로因하여 그러치 안하도 中等敎育機關이 加一層 不足을 느끼게되는이지음에 잇서서 비록한學校나마라도 順調롭게 經營者를바꾸어써 더 一層內容의 充實을보게된다는것은 오직 그地方만이아니요 全社會가 다함께欣快할바임에 틀림이업는터로 우리는 그學校의 經營을 圓滿히 引繼해준 濠洲宣敎會와 또 그것을 順調롭게 引繼해온 龍山學院에 向하야 똑가치 感謝한 마음을 禁치 못하는바다。

二

더구나 이番 東萊高女에 對하야 우리가 가지는 感想으로 特別한바 두가지가 잇스니 첫째는 外國宣敎會 經營의 모든 學校가 말성을 이리키어 或은 마친내 廢校의 運命을 免치못하고 또或은 아직까지 아모런 歸結도 내지못 하는데 比하여 이學校만은 雙方이 다 誠心誠意로 臨하야 아름다운 結果를 매진것이요 둘째는 金泉、慶州의 두中學과 晉州의 한高女를除한 以外에는 嶺南의 七十餘州를 通하야 敎育事業을 뜻두는 한個의 義人도 發見키가 어려운데 突然 吳泰煥 金明五 兩氏로부터 巨萬의 財産을 아끼지 안코 이 學校를 마련다는것이다。이러케 보아서 東萊高女의 今番引繼는 한편 으로는外國宣敎會經營의 다른 學校의 引繼에 對하여 조흔 龜鑑을 이루고 또 한편으로는 嶺南의만흔 財産家들의 頂門一針을 이루리라고 밋는 터인즉 濠洲宣敎會와 龍山學院의 功勞는 오직 한 學校를 存立시킨에 끄치지 안코 한 거름 나아 가서 지금 指摘한바와 가치 意外의 方面으로 不少한 貢獻을 하는 點이 업지 안 하리라고 생각된다。

三

現下 初等敎育은 當局에서 全力을 다하여 擴充을 도모하는 터이매、民間의 걱정할바가 아니로되 中等敎育에 이르러는 小學의 擴充으로 더一層 競爭率이 增加됨에 不拘코 初等敎育擴充으로 因하야 中等敎育의 擴充까지를 如意키 困難한지라 어느程度까지 거기對해서 만든 民間의 協力을 기다리지 안할수업는 事情이다。 혼히 私學設立을 잘 認可치 안는다는 最近 當局의 方針으로써 敎育投資者의 回避를 口實삼으려는 傾向도 잇스나 진정으로 敎育을 爲한 投資라면 公立의 形式을 取함을 꺼릴이 업을뿐 아니라 그것도 私學經理를 爲한 當局의 一時的 方針에 不適하는 것이니까 私學設立의 認可가 언제나 不可能할것도 아니다。當局에서도 이點을 考慮하여 私學의 設立을 좀더 容認하리라고 傳한다。當局의 이方針에 順應해서 敎育事業을 爲한 義人이 뒤를이어 자꾸자꾸 나오지 안해서는 안될것이다。

王克敏氏等 五月中旬渡日

【北京二十七日同盟】國民政府還都 華北政務委員會成立과 新支那政治機構改組는 今月로써 一段落을하엿스므로 華北政務委員會代表는 오는五月中旬에 日本을訪問 政府其他各方面에 對하여 人事하고 臨時政府當時의 我方의 絕大한 援助를 謝하고 更히華北의 防共、經濟의特殊性에 關하여 說明하여 日本朝野의 支援을 請하기로되엿다 訪日代表는 王克敏氏及 重要委員會 王揖唐氏가될 模樣인데 이에 顧問 湯爾和氏도 渡日할것으로보인다

和平氣運浸潤에 重慶政府罔知所措

【上海二十七日發同盟】新中央政府成立以來 依然命脈을 保持하고잇는 重慶政權의 軍政首腦部는 民衆의 和平熱을抑壓하려고 南京에對한 一切交通을 禁止하는 一方 開封의占領 山西의勝利等 依然히虛僞宣傳으로 民衆欺瞞에努力하고잇는데 그命脈을 維持하기爲하여는 第三國의 協力支援에 依하여 積極的으로는 抗戰에 必要한資材를 獲得하는同時에 消極的으로는 新中央政府에 對한 列國의協力을 阻止하는外에 方途가업스므로 지금 內外의 外交關係人員을 總動員시키어 이點에 最大한努力을 거두려고 하고잇는模樣이다 卽 新中央政權成立을 目睹하고 英國 佛國 兩大使를비롯하여 重慶에滯在中인 各國大使에 對하여 維持外交를 하기로한一方 對外諸國에 對하여는 지난三月三十日附로써 外交部로부터 通牒을 發하고 列國의 對支態度에 對하여 回答을 求하엿다 그리고二十六日까지에 新中央政權不承認의 態度를 回答하여온者는 겨우米國을 비롯하여 라텐아메리카의若干의 國家에不過하므로 重慶政權은 蘇聯의政府機關紙 及英國下院에서의 討論等을 利用하여 英蘇兩國도또한 重慶政權을 支援하여 中國의 國民政府와 關係를 維持한다는 宣傳을 하고잇스나 今後의 推移는 多大한關心事이다

使節團主催 現地要人晩餐會

【南京二十七日發同盟】阿部大使松平、小山以下國民使節一同이主人側이되어 二十七日午後七時半부터 中山北路東亞俱樂部에 現地日支首腦百七十四名을 招待하여 大晩餐會를 開催하엿다 國民政府側으로부터는 汪主席代理 各院部長以下全要人 現地軍側으로부터는 西尾總司令官 板垣總參謀長以下 首腦部 海軍側으로부터는 及川支那方面艦隊司令長官 井上參謀長以下 首腦部 其他가 參席하여 盛會를 이루엇다

河相公使訪英
英紙、日本"웰스"라고大歡迎

【倫敦二十六日發同盟】倫敦滯在中의 河相公使는 二十六日午後四時半 外務省으로 할리팩스外相을訪問하고 約四十分間懇談하엿다 河相公使의 動靜은 日本의"웰스"라하여 五十餘英國各紙에 報道되어 注目되고잇는데 리바풀、만체스타、그라스고等各市長으로부터 招請이 殺到하엿스므로 同公使는 二十九日倫敦出發 三十日同市長主催의 午餐會에 出席하고 各地를 訪問하기로되엿다

英佛聯合軍 트론드하임猛攻

【스톡홀름二十六日發同盟】二十六日諾威로부터 스톡홀름에 達한情報에 依하면 英佛聯合軍은 트론드하임에 對하여 猛攻을 開始하엿다 그리고 그도브란스다르溪谷에서도 二十六日에 終日熾烈한戰鬪가 잇섯는데 諾威側이 敗退하여 附近까지 敗走하엿다

獨、國會를召集?
今後戰爭方針審議乎

【伯林二十六日 江尻同盟特派員發】리벤트롭外相은 二十七日午後 外交團을 總統官邸로 招集하고 重大聲明을 發表하기로되엿는데 消息通은 어떠한事情으로 히틀러總統自身이 出席하여 國會를 召集하지안을까고 豫想된다
一、外交團을 總統官邸로 招集하여 리벤트롭外相으로부터 聲明을發表하는것은 異例이다
一、單純한外相의 聲明이면 總統官邸로 參集을求할 必要는업다
一、內外記者團에 對하여 共同發表하리라는 前例가적다
그리고 聲明發表形式이 極히異例이므로 外交團記者團의 出席은 單只傍聽에不過하고 그主要目的은 國會를招集하여 이에對하여 重要發表를할것으로 豫想된다 果然 이것이 正式國會가 될지어떠지는 疑問으로 開戰直前의 八月二十七日 總統官邸로 緊急國會를 招集한例와가치 代表的議員이出席하여 今後의 戰爭方針에關하여 大體로 審議하지안흘까고 보여진다

獨軍記者廿三名戰死

【伯林二十六日發同盟】國立新聞會議所機關紙도이체프레세紙가 二十六日發表한 情報에 依하면 今次歐洲戰勃發以來 報道戰線에서 戰死한 獨從軍記者는 二十三名이나된다고한다 도이체프레세의 報道에依하면 從軍記者에 이가치 多數戰死者를낸것은 記者나 寫眞班이나 獨逸新聞記者는 完全한軍隊의一員으로서 活躍하여 獨逸從軍記者의活動을 具體的으로 立證하는것이라고 자랑하고잇다

山西南部作戰意義
戰略、建設兩方面으로極重大

【○○前線에서二十七日同盟特派員發】疾風迅雷的 進擊에依하여 단숨에 晉南地區一帶를 席卷하여 十八萬의 中央直系軍을 殲滅시킨 我軍今次作戰의 意義는 戰略的으로나 建設的으로나 자못重大하다 全般的으로는 同地區一帶는 北支에남어잇는 蔣介石唯一의 殘存集團兵力의 蠢動地域으로서 그存在가 治安確立의 癌이될뿐만아니라 京漢線方面을비롯하여 全隴道와 北支全省의 治安確立에 莫大한 妨害가되어왓스므로 今次作戰에依한 敵集團兵力의殲滅은 北支全般治安確保의 癌腫을 떼어낸것과가튼 偉大한效果를 齎來하게될것이다 將來此等分散消滅된 敵兵이 再集結을한다하더라도 或은 새로 中央軍이 渡河戰을 꾀한다하더라도 澤州를비롯하여 各要害에는 我軍이 駐屯하게되므로 敵의據點은 各山岳의 僻地에 限定될것으로 따라서 地形으로보든지 或은 糧秣等 關係로 보든지 從來와가치 廣大한地域에서 蠢動하던때와 달라 그蠢動力은 全然問題가 되지안케 減少될터로 皇軍駐屯은 民心安定에 至大한 貢獻을 하게될것이다 그리고 新中央政權의 順調로운發達을 阻害하고잇는 蔣介石의對日抗戰力도 今次作戰에 依하여 直系軍十八萬의 潰滅은 重慶政權의 瓦解에拍車를 加하는 結果가될것이다 다음에 建設的으로보면 從來는 晉南地區十八萬의敵匪軍蠢動에 依하여 無限한資源의 寶庫를 가지고도 자못阻害되어 鑛工農産物의運輸와 物資의流通은 太原을中心으로 卽石太線及同蒲線에 依하여 겨우行해질뿐으로 到底히 現在의熾烈한要求를 補充하지못하여 寶庫山西의 意義가 實質的으로發揮되지못하엿다 그런데 今次作戰에依하여 澤州等을占領한結果 太原、潞安、澤州等을 確保할수가 잇게되어 無盡藏한 地下資源과 豐饒한 潞安曠野의 物産은 이에그實力을 나타내게되고 또黃河水運의 利用과 將來豫想되는 交通路의 建設에依하여 山西開發은 大發展을 豫想하게되엇다

晉南作戰意義重大

【○○前線에서二十七日同盟特派員發】山西省高平西南三十키로端氏鎭附近에서 我軍의捕虜가된將校의談에依하면 敵은 今次作戰終了後 我軍이 同地區附近一帶로부터 撤退할것이라는 判斷下에 敗殘敵兵의 脫走歸順을 警戒하고 日本軍撤退後의 軍의再兵備編成을 企圖하고잇던 模樣이드라도 我軍은澤州其他各要衝에 駐屯하여 이를收殘敵匪에 對하여는 어디까지든지 殲滅을期하고 掃蕩을 續行하여 北支治安의癌攻除에邁進하기로되엇스므로彼等의意圖는 完全히 厭事가되엇슬뿐아니라 我軍에 歸順하지안는限 그生存조차 거의 바랄수업게된模樣이다 一方各軍警의 急速保駐屯에 依하여 治安의 確한確立은勿論 同地一帶의 鐵道 石炭等 豊富한地下資源의 開發과 小麥 棉等 各種農産物의增收 交通網의發達等 經濟建設은 一段促進되어 新政權의 順調한 發達에 多大한貢獻을 齎來하는 同時에 重慶政府의 瓦解를더욱 促進할것으로 今次作戰의 意義는 重大하다

江南敵軍大殲滅戰
今明日中으로迫到
青陽中心으로大包圍網完成

【江南○○二十七日發同盟】蕪湖池州上流戰線에 進出하는 江南의 山岳地帶에 展開된 今次進攻作戰은 行動開始以來 僅僅六日만에 戰局은 이에 急轉換을보여 南陵 青陽各方面의 我軍은 緊密한 連絡과 陸海空의 協力下에 神速果敢한 進擊을敢行하여 마침내 抗日軍을 九華山系地區에 追擊하고 青陽을 中心으로 包圍大圓形陣을 完成하여 猛烈한 攻擊을 續行中인데 天嶮을 利用하여 堅固한陣地를 構築하고 日本軍의 攻擊阻止에 汲汲한 第三戰區司令 顧祝同麾下中樞兵團 第五十 第二十五軍의兵數萬의 殲滅도 目睫間에 切迫되엇다 卽 二十七日早朝 繁昌攻略部隊는 八角亭 水龍山의 西南方을 迂回하여 包圍陣을 形成하엿고 南陵攻略部隊는 數縱隊로나누어 南陵青陽街道를 驀進 木鎭西坑東側에 進出하여 包圍陣一翼을 形成하엿는데 이에呼應하여 白洋方面으로부터 進擊하여 朝前街를 攻略한 各部隊는 九華山系北側地區에서 敵의退路를 完全히遮斷하엿다 그리고 池州大通方面으로부터 行動을開始한 加藤部隊는 青陽北側에進出하여 青陽正面의 堅陣에 猛砲擊을 퍼부어包圍圈을 壓縮하고잇는데 江南의 大殲滅戰은 今明日로切迫되엇다

【江南○○二十七日發同盟】青陽을 中心으로하는 我軍大包圍陣完結에 依하여敵은 北方退路가遮斷되고 或은後方司令部와의連絡이 遮斷되어 今日早朝부터青陽南前街及西川山岳地帶及水龍山方面에는 敗敵大小部隊가 右往左往하며 모두退路를 求하여彷徨하고잇다

羅國米居留民撤退?

【부카레스트二十六日發同盟】駐羅米國公使館當局은 二十六日 文書로서 在羅國米國人에 對하여 特別한理由업는限 至急本國으로 撤退하라고 勸告하엿다 要긴情勢緊迫을傳하는이지음 이措置는 關係各方面의 注目을끌고잇다

外宮假殿遷御御儀
昨夜嚴肅히執行

【宇治山田電話同盟】千古의 綠陰이 우거진 高倉山麓 黑木造의 神殿한 御造營에 外宮假殿遷御의 御儀는 新綠에 薰風이 나부끼는 二十七日午後八時부터 太古의 神秘한 古式으로 執行되엇다 正宮지붕 御修理로 式年遷宮에 準하여 假殿遷宮의 御附가 게옵시지 玆에 御中祓 昨秋十月二十六日 御執行의 山口祭以下의 諸祭도 無事히 終了되어 새롭게 假殿黑木御殿을 비롯하와 東西兩寶殿、御垣、御門、御鳥居等의 附屬建物等도 淸淨하게 老杉에 照映하여 瑞氣가神域에 彌溢하엿다 遷御儀次序는 儀仗兵一個大隊가 板垣御門外에 整列한가운데를午後六時 梨本祭主宮殿下를 奉給하사 高倉大宮司 古川少宮司以下奉仕諸員 勅使醍醐掌典次長을비롯하여 兒玉內相、阪沼神祇局長、中野三重縣知事以下奉仕 諸員順次 正宮內院所定의座에 參着、祭文을 奏上하여淨闇遷御의 御準備를 奉仕하고同時에 假殿에서는 入御의 御準備를 마추드리고 이리하여 遷御의 御準備가 끗나자 渡御의御列을 整備하여 鷄鳴三聲을 唱號도 莊嚴하게 忽然끄고 鳥羽玉淨闇中을 神器는正殿을出御、假殿에 進御하엿다 때는正히午後八時 惶恐하옵케도 宮中에서는 聖上陛下께옵서 親히 御遙拜하옵신다고 承聞된다 渡御의御行列은 宮掌二員이 先陣의先頭로 秉燭、御楯、御鉾、御弓、御劍、第二御太刀、第一御太刀、祭御劍、順次로 이에繼續하여 伶人神樂歌를 奏하고 勅使는 警蹕을 奉仕하고 行障絹垣에이어 後陣의宮御笠 祭主宮殿下第一太刀、御胡籙、御冠宮掌一員을 最後로 兒玉內相以下 奉仕員이 이에繼續하고 森嚴한氣가떠도는 漆黑의 淨闇裡에 純白의 麻의 御道敷布上을 行列은 고요히 渡御하고 御神器의 入御奉安에 이어서 先陣後陣의 御裝束神寶를 殿內에 奉納하고 伶人奏樂裡에 大少宮司가 御扉를閉하고 勅使醍醐掌典次長이 恭遙히 御階下에 進하여 朗朗히 祭文을奏上、다음에 高倉大宮司는 無事終了되옴을 말씀올리고 諸員奉拜、儀仗兵禮拜喇叭吹奏、兒玉內相以下 奉仕員의 奉拜後 諸員退出、玆에 御儀를마추엇다

그리고 이날 御遷御에앞서 午前十時부터 新調御裝束으로 假殿內를 裝飾하는 御飾의 御行事가 嚴肅히執行되어 御前儀는 全部終了되엇다

朝鮮神宮서도 假殿遷宮遙拜式

四月二十七日午後八時부터 豊受大神宮의 假殿遷宮을 行하신다는 吩咐가 게시옵섯스므로 遷御日時를 卜하여 朝鮮神宮奉贊殿南庭에서 官民多數參列下遙拜式을執行하엿다 同時刻에 參列員代表로서 總督代理의 玉串奉奠과 遙拜式이잇섯다

敍位敍勳賜盃

【東京電話同盟】至嚴하옵신側에서는 發明、文化等各般에亘하여 恒常大御心을 垂하사 二十九日의 天長節을압두고 二十七日多年大宮司로서 神宮에 奉仕하고 지난 三月에引退한 三條西伯爵實義를 始하여 石炭液化事業完成에盡瘁한 河瀨海軍少將以下六名、船舶改善에 顯著한功績을세운 山縣昌夫遞信技師 及朝鮮史編纂에關與하여 적지안혼 功績을남긴稻葉岩吉以下七名에對하사 各各如左한 敍勳又는 賜盃의吩咐가게시옵섯다

從二位勳一等伯爵 三條西實義
敍勳一等授瑞寶章
海軍少將從三位勳二等子爵 河瀨眞
敍勳二等授瑞寶章
海軍機關大佐從五位勳四等 橫田俊雄
授旭日章綬章
正五位勳五等 小川亨
敍勳四等授瑞寶章
從七位 工藤宏規
深山遠藏
阿部良之助
敍勳六等授瑞寶章(各通)
遞信技師正五位勳五等 山縣昌夫
授與光旭日章
正五位勳四等 稻葉岩吉
授旭日章綬章
黑板勝美
銀盃一組賜與
朝鮮總督府編修官
銀盃一個宛賜與(各通)
朝鮮總督府修史官 洪憙
京城帝大敎授 中村榮孝
田保橋潔
末松保和
李能和

皇后陛下
傷痍軍人에게
草花種子와球根을下賜

【東京電話同盟】惶恐하옵게도 今般 皇后陛下께옵서 軍事保護院所管各施設入所者等에 對하사 下賜하옵신 草花의種子及 球根은 二十七日午前十一時부터 全國을 三區로나누어 東部는 內務省會議室에서 中部는 傷痍軍人大阪職業保護所 西部는 傷痍軍人福岡療養所에서 右代表者에게 各各傳達되어 陛下의 無限하옵신 御仁慈에感泣拜受하엿다 今回傳達을 바든施設은 東部方面은 失明傷痍軍人寮、痍傷軍人中等學校敎員養成所、啓成社、宮城療養所其他各所療養所로 計二十一個所、關西方面은 奈良特設幼稚園保姆養成所、大阪職業保護所、京都療養所等 十五個所 九州方面은 福岡職業保護所、別府溫泉療養所等 八個所로 總計四十四個所이다

義宮殿下 宮城에御歸還

【東京電話同盟】昨秋十一月二十日以來興津의 伊藤公別邸 滄浪莊에서 元氣旺盛하시게지내신 義宮殿下께서는 二十七日入江事務官 小倉御養育掛를 데리시고 午前七時四十六分興津驛御出發 御列車로 同十一時三十五分東京驛御着 五個月만에 宮城에 御歸還하섯다 大奧에서 오래만에 天皇、皇后兩陛下께 御對面하시는데 御發育이 조흐시고 御元氣로운 御姿에 御兩親陛下께옵서는 特히 기뻐하옵섯다고 承聞된다

秩父宮殿下 고다大公에賜餐

【東京電話同盟】秩父宮、同妃兩殿下께서는 二十七日 來朝中의慶祝使節 고다大公及 國員과 옷토駐日獨大使에게 午後一時부터 午餐을賜하섯다

從軍記章傳達式
陸海軍關係一萬三千餘名에게

【東京電話同盟】今事變에 從軍한 第一線을비롯한 幾多文武百官에 臨하옵시는 從軍記章은昨年御制定하옵신以來 賞勳局에서 着着傳達準備를하고잇섯든바 來五月一日午前十一時 賞勳局에서 이미 御下賜吩咐가 게옵신 戰歿將兵에對한 最初의 從軍記章傳達式을 擧行하기로되엇다 이날傳達될 功等잇는 勇士는 陸軍關係一萬二千五百五十名 海軍關係九百二名 合計一萬三千四百五十二名으로 事變勃發以來 昭和十三年五月三日까지 사이에 名譽의戰死를하여 이미 陸軍에서는 第一回로부터第四回 海軍에서는 第一回로부터 第三回에걸처 빗나는武勳에對한 論功行賞의光榮을 바든사람들로 이에際하여는 陸海軍功績調査部의 河合中佐 海軍武功調査部의 粟北中佐가 受賜者代表하여 賞勳局에 出頭하여 下賜 受賜者에 傳達하게될터이다

朝鮮史編纂功績者行賞

今般惶恐하옵신側으로부터 朝鮮史編纂에 關與하여 功績이잇는 元總督府修史官稻葉岩吉外六氏에 對하사 其功을 嘉賞하사 左記와가치 敍勳又는 賜杯의吩咐가게시옵섯다

記

◆昭和十五年四月二十七日附
滿洲建國大學敎授(元總督府修史官) 稻葉岩吉
授旭日小綬章
東京帝國大學名譽敎授 黑板勝美
銀盃一組
朝鮮總督府編修官 中村榮孝
京城帝國大學敎授 田保橋潔
同 末松保和
元朝鮮總督府編修官 李能和
銀盃一個(各通)
昭和十年一月六日附
朝鮮總督府修史官 洪憙
賜銀杯一個

朝鮮史編纂關與者功績槪要

內鮮關係는 古來로에따라 離鮮에는 恒常密接한 關係를持續하여 또合倂에이르럿는데 歷史上에서는 아직古今에亘하여 正確明히 記述한歷史가업서 一部에서는 妄說을 믿고 人心을 蠱惑하는 弊害에 일을수도업는바가 잇섯스므로 公明的確한 史書編纂의 必要를 認定하고 大正四年中에 着手하엿는데 이것이 朝鮮史編纂事業의 第一步이엇다 大正十一年朝鮮史編纂委員會를設置하고 이어서 大正十四年朝鮮史編修會官制公布를보게되어 이에 總督府內에 學者를網羅하여 修史官等을 任命하여 朝鮮史編纂事業을 本格的으로着手하게된것이다 爾來十有六年이란 長年月과百萬圓이란 事業費로써 昭和十二年度에 全三十五冊二萬四千頁의 朝鮮史를 完成하고 이와同時에 重要한 史料로서 世上에 流布되지 안흔것을 選擇하여 이를 朝鮮史料叢刊(二十種)朝鮮史料集眞(三帙)이라고 題하여 發刊하엿다

石炭液化事業과 工藤宏規氏

今日附石炭液化事業完成功績者의 한사람으로 敍勳의榮典을입은工藤宏規氏는 朝鮮石炭工業株式會社常務取締役兼 咸鏡北道阿吾地에서의 石炭液化工場長으로 野口社長의 懷刀로 同工場創設에 第一線에서 活動한이다 同工場은 海軍이 所有하는 特許에 同人創始의 技術도 參酌하여 海軍의指導、總督府의指導援助下에 本邦嚆矢의石炭液化工場으로서 創設된것으로 幾多努力을 하고 短時日사이에 그建設工事를 마치고 또는 實驗에 成功하여 마침내 昭和十三年二月試運轉에 成功한것이다

司法長官辯護士 合同協議會開催

【東京電話同盟】全國司法長官과 全國辯護士會長과의 合同協議會는 二十七日午前九時부터 放送會館에서 開會되엇는바 一、現下時局에 鑑하여 訴訟審理의促進을 圖하기 爲하여 考慮할事項如何 를中心議題로 協議하엿다

稅關長會議 來三、四兩日間

今年度全朝鮮稅關長會議는 六月三日부터 二日間總督府第一會議室에서 開催키로되엿다

再發한지三年된 腎臟病을고친 저의全快體驗談
埼玉縣 大島○八氏談

저는二十五歲때에 腎臟病에걸렷섯스나 治療의보람이잇서서 한달만에나어서 그後十五年間이나 무사하더니 三年前에 또再發하여서 治療에 努力하엿스나 이번에는 容易히 나어지지안허서 困難하엿습니다

膀胱가다루의 放尿時아픔이
友人에게드른家傳藥의德으로 全快되여安心하엿습니다
神奈川縣 橋詰○次氏談

膀胱의나뿐 血尿가 머저서安心
茨城縣 菊地長○氏談

尿가 흐르더니 나어서기뻐
山形縣 中村○次氏談

腎臟이나빠서 몸이부엇던제가 아주健康하게되엿습니다
千葉縣 松本○子氏談

膀胱가다루와 腎臟病의名藥
豐山院事務所의家傳의秘藥

東京市本鄕區森川町百十一 豐山院事務所 振替東京七五二一四八番

クラブ乳液 藥用
살거친데 손의美化 面刀後에 化粧下에

ホルモン・ヴィタミン配合
若肌にする榮養化粧水

第三回新人音樂會

五月十日午後六時於府民館

"情熱의野心部隊"廿餘名登壇

本社主催

해마다 곤곤을 나서는 음악 신인군의 登龍門 사회에 소개하여 그들의예술의 정열과 기량을 충분히 발휘케하여써음악예술의 전진을 피하고저 본사에서는 연중행사로 신인음악회를 열어왔는데 금년에도 신록이 욱어진 오월신엽을 택하여 오후여섯시부터 부내태평통 부민관대강당에서 신인주재 이십여명의 등단으로 찬란한막을 열게되엇다

이신인음악회는 벌써 금년으로 세차례를 마지하는터인데 제일 제이양회에 걸처 우리악단은 그들의 출중한 기술과 발랄한연주로 빛나고잇스므로 자타가 공인하는바이나 금년도작년 재작년에비하여 양으로나질로나 일층빛나는 호화판이 벌어질것을 예기하고 잇다 이번에 출연할 신인들 음부가 이십여명으로 그들은 동경의 중앙음악(中央音樂) 동양음악(東洋音樂) 제국음악(帝國音樂) 무장야음악(武藏野音樂) 일본음악(日本音樂) 경성의 리화전문(梨專) 등 각곳에서 삼사년동안을 두고 연구에 연구를 쌓아온 음악도들로서 사회에 진출하려는 그들의 데뷔야말로 있는 역량을 다한 야심적인 연주가 될것으로 우리악단으로는 사회가막면의 기대도 또한 큼것으로 예상된다

出席者名簿

李顯甲 쏘프라노(帝國音樂)
鄭鶴吉(〃) 빠리톤(東洋音樂)
崔鳳珍(〃) 테너ー(日東音樂)
李英錫(〃) 쏘프라노(東洋音樂)
朴敬錫 바이올린(東京音樂)
黃齊秀(〃) 테너ー(東洋音樂)
金相鍾(〃) 빠리톤(日東音樂)
林萬燮(〃) 테너ー(日東音樂)
鄭寶貞(〃) 쏘프라노(同 上)
呂保京(〃) 테너ー(同 上)
金榮愛(〃) 바이올린(武藏野音樂)
金天愛(〃) 쏘프라노(同 上)
金永泰(〃) 빠리톤(同 上)
殷相祚(〃) 테너ー(中央音樂)
李貼熙(〃) 빠리톤(同 上)
金尙宰 테너ー(中央音樂)
馬顯南(〃) 쏘프라노(東洋音樂)
徐守俊(〃) 테너ー(同 上)
▲伴奏 外語專卒業生交涉中 韓國元 李仁亨

그까진旱害도不關焉

四億圓을目標로

今年度도貯蓄할方針

지독한가뭄을 당하고도 삼억원의목표를 유유히돌파한 조선의저축실적은 놀랄만한바가잇다 금년도저축목표는 내지에서는전년도보다 이할이나더많은 일백이십억원으로 결정하엿는데 조선에서는 그중얼마를 마틀것인가하는것을 결정하고저 총독부에서는오는삼십일 오전열시부터 제일회의실에 저축장려 위원회간사회(貯蓄獎勵委員會幹事會)를열고 목표액과 장려방법의 원안을만들어 오월이일 오전열시부터제일회의실에 다시본회의를 열고 최후결정을 하기로되엇다 목표액은 내지의 목표증액이 전해보다 이할이나많아졌스므로 조선도그대로한다면 삼억육천만원이되나 작년은 한해를맛나서도 삼억원을 돌파하는실적이라 사억원을 목표로 결정될모양이고 저축방법은 종내잇던것을 고쳐 능력저축(能力貯蓄)으로하여 수입에 따라일정액을 반드시저축식히도록 장려방침을 강화할것으로 보인다 그러나 품좌가은 취데서 선제(先除)하는방법은 취하지안홀듯하며 그대신엇던교묘한방법을 연구하고잇스므로 무슨새로운 방법이튀여 나올는지 회의결과자 자못흥미를 끄는바이다

故鄕의春光차저

上海婦人視察團觀親

지나에 거류 하는 조선인의 각성(覺醒)은 고국인 조선의 약진현상을 똑바로인식하여 종래로 대단히조흔결과를 보앗는데 금반 상해(上海)에 거류하고잇는 유력한조선부인들이 조선의현실을 보고저 조선시찰단을 조직하여가지고 대련(大連)을거처어 이십육일아침 평양에도착하여 하로밤을 쉬고 이십칠일오후에는 경성으로 오기로되엇다는데 그씨명은 다음과갓다

貿易商 張永權氏夫人 植月美津子(三六)(香港英學校出身)
同 崔昌根氏夫人 金元慶(三〇)(蘇州中國女學校出身)
雜貨商 林得仙氏夫人 李恩泳(三〇)(中國女學校出身)
料理飮食支配人 車均燦氏夫人 劉克儉(二〇)(中國女學校出身)

그런데 이네사람은 모두 십년내지 이십년만에 고국조선의땅을 밟게되는것인데 그것은 재작년에 귀국하엿던 상해에 거류하는 조선인 유력자 네명파 또한 작년에 귀국하엿던 열네명 시찰자의 권고에의하여 이번에 부인 시찰단을 조직하여가지고 귀국하게 된것이다 경성(京城)에는 오는오월삼일까지 머므러잇스면서 그사이에 부내에잇는 유지부인들파 좌담회등을 개최하여 조선의 현실을철저히인식하고 그후다시인천(仁川)파 금강산등지를 편람하고 오월육일에는 부산(釜山)서관부련락선을타고 내지로 건너가서 내지각지방을 시찰하고 상해로 돌아갈예정이라한다

萬花芳草·雪地金剛

神溪寺、長安寺에는벚꽃이지금한창이어서 二十八、九日連續休日에探勝客의殺到豫想

봄은 무르녹아서 일만이천봉으로 천천히 에워자인 금강산에도 백화가만발하여 탐승객을 부르고잇다 이십팔일 아침에철도국에 도러온소식을 도로면외금강 신계사(神溪寺)와 내금강의 장안사(長安寺)에는 벚꽃이 만발하여잇스며 오만물상 신만물상 구룡연부근 만폭동파명경대에는 어름과 눈이녹아서 탐승할수잇다 그러나 세존봉(世尊峰)파 비로봉에는 아직도 눈이 약일미돌가량 쌓여잇서서 일반의탐승은 어렵다 이십팔일은 일요일이며 이십구일은 천장절 이어서 이틀동안 계속하여 휴일이므로 금강산방면으로 탐승하려 갈 사람도 적지 안케 잇슬듯하다 철도국에서는 지난해최대차를운전할 계획이엇스나 혐면에따라 그만 중지하엿다 (사진은 벚꽃이한창인 신계사)

樺太三菱鑛山慘事

鑛夫二十餘名死傷

【豐原發同盟】이십오일오후여

三地區의區域整理

萬難排除·期於着工

淸凉、孔德、新堂十五町에걸친廣範圍

경성부의 시가지구역 정리는 한때 심각한 자재난으로해서 예정대로 진행될찌가 퍽이나염려되엿섯스나 그동안 부토목과의 열의잇는 노력이 공을이루어 약간지역에서 지연을 보앗슬뿐이고 수도나 학교교사신축등 다른공사에 비긴다면 공사진행이 순조로운편인데 재 못마친 공사는 따로계속할셈치고 부당국에서는 다시금년도 예정공사로서 청량(淸凉) 공덕(孔德) 신당(新堂)등 삼지구의 구역정리에만난을 배제하고라도 기어히 착공할계획을세웟다한다 계획의내용은 금년부터 오개년계속사업으로 이상세지구내에잇는 열다섯정에걸치어서 총경비오백팔십만원을던저서 구역정리공사를 하려는것인데 지역별로 나누어 다서보면 다음과갓다

▲淸凉地區=청량(淸凉)、전농(典農)、제기(祭基)등 세정에걸치어서 총경비일백칠십일만칠천원을드려서 금년도부터시작해서 오개년계획으로공사를 계속할예정인데 연도별내역을보면 초년도는 이십팔만사백원、십칠년도는오십만사백원、십팔년도는 오십만사백원、십팔년도는 삼십삼만구천사백원、십구년도는 구만사백원이다

▲孔德地區=공덕(孔德)신공덕(新孔德) 아현(阿峴) 도화(桃花) 대흥(大興) 마포(麻浦) 용강(龍江) 토정(土亭) 염전(鹽田) 등아홉정에 걸처서 역시금년부터 오개년계속사업으로 공사를할예정인데 총예산은 이백이십만○천원이고 연도별로보면 다음과갓다 초년도 삼십오만오천사백원、십칠년도 육십오만사백원、십팔년도 사십삼만구천사백원、십구년도 ○만사백원、이십년도 십이만사백원이다

▲新堂地區=신당(新堂)상왕십리(上往十里)하왕십리(下往十里)등 세정에걸처서 이역시 금년부터 오개년계속사업으로 공사총계획인데 총경비는 일백팔십만일천원이고 연도별로 따지면 초년도 삼십삼만이천사백원、십칠년도 오십오만사백원、십칠년도 오십사만이천구백원、십팔년도 삼십삼만이천구백원、십구년도 십만구천사백원이다

紅燈街의"烈酒"、一齊價格調査

結局價格協定의前提?

부내본정서에서는 이십육일부터 판내에잇는 카페ー、음식점 요리점에서파는 비ー루갑을 조사하기시작하엿다 카페ー요리점등 "사ー비스"가붓는 물품판매는 가격통제령에서 제외되어야 한다는 상공성의 방침이 결정되어 구일부가격에서 제외되고 엿는데 요지옴에와 경성부내의 사정을 살펴보다면 사월일일에 실시된 신세제도에따라 값시올라간것도 적으므로 이것을전연 그대로 버려둔다는것은 저물까정책을 어지럽게하는결과가 되므로총독부와 경기도에서는이를취체하기로 방침을결정하고 이지음 이통을부내각서에 통달하여 왓스므로 이번의조사의결과를참작하여 기준가격을결정하고 일종의협정가격을마들전제를보이다

稅務官吏養成所合格者發表

尹堤榮 岩下亮 馬場俊男 朴宗鎬 馬羽隆行 李烈模 李根略 李喜求 李明變 李鶴澤 金國顯然 四元二郞 高島泰治 宋秉益 計敬知 岡英美 松田眞一郞 國野章 小坂方正 高在

深刻化한酒飢饉

不正販賣取締妙策에腐心

양식상을 보충하고자 조선안에서만도는 술조석수(造石數)를이할감한데다가 내지에서들어오는 술도 부족해들기때문에 『술기근』은 상당히심하여 물인지 술인지 알수업는 술이 만히나오고 그래도 부족하여 한병단위로정한 공정가격을 속이고저 한되를 여러병으로 나누어파는 새판매방법이 성행하여 요리집、카페ー、빠ー가튼곳에서는 상당히 비싼갑스로 비밀매매를하여 손님에게 엄청나게 비싸게파는 부정판매가만허가고잇는 실정이므로 총독부 물가조정과(物價調整課)에서는 내지와가치 병술에대하여서도 공정가격을 만들고서 연구중이다 그러나 내지에서는 큰도시의 일류요리집에서파는것이나 조선요리집에서파는것을 구별하지안코 최고한정에 류시천으로 정한것은 불합리하다는것이 도리어고잇스므로 조선에서는 큰도회지와 농촌 일류요리집파 선술집등 지역파 판매장소별로 가격을 공정하여 아무리 모자라는 술이라도 파히 어렵하지안케 마실수잇도록할작정이다

和鍾은어데로갓나?

부내숭신정(崇信町)삼팔번지의 십이호 이범마(李範馬)씨의맛아들화종(和鍾)(三)군은 지난이십사일오후三시쯤 동네아이들파 파ー드구경을 가자고 나간채돌아오지안허 동대문서에 수사원을제출하엿다

▲四月二十八日(日曜日)陰三月二十一日 ▲干支辛丑 ▲日出午前五時四二分 南中零時三一分▲日入午後七時二〇分 ▲晝間一三時三八分 ▲月出午前一〇時五三分 ▲月入午後九時四五分

天氣 晴一時曇

딱

뻐스 탈수잇나ー

경춘뻐쓰、또다 총 시대사고를내다 결사의각오로쟁 명보험들기전에이

會社준다고 일만원을 사기

곰에주어된모양

京春뻐스에警告

달마다大事故、乘車는決死的

이번事故도會社責任

이십육일오전열시 경기도가평군북면이곡리 "노루목고개"(加平郡北面梨谷里獐項)에서 또다시 경춘(京春)철도주식회사여객『뻐쓰』가 낭떠러지로 굴러내려 열다섯명의 사상자를내엇는데 이번사고의원인은 운전수 조국형(趙國衡)(三〇)이가 식골길을 처음운전하는차에 사고가일어나지점에서『카ー브』를 돌지못하고 그대로 기파삼십미돌이나 되는데로 굴러떠러진것이다 경춘철도뻐쓰의 교통사고를 보면 금년이월일일 연천(漣川)군청압 철도길에서『뻐쓰』에사람을실고가다가 나진행(羅津行)급행열차와 충돌을하여 이십명의 사상자를 내엇고다음 삼월일일에는 가평군 군외면대성리(加平郡外面大成里)에서 『핸들』고장에 의한추락사고로 열한명의 중경상자를 내엇다 이상파가치 경춘철도자동차부에서는 이월이래 큰사고가 매월 한번씩일어나서 벌써삼회에 마흔여섯명의 희생자를내엇다 한번사고를 낼때마다 열다섯명꼴의 희생자를 내고잇는 경춘자동차부는 드디어 일반으로부터 "살인자동차부라"는별명을받게되어『로ー칼·라인』운재물은『뻐쓰』를 이용하는것이 지금에와서는 결사적모험이 되고말엇다 또한경춘철도의 교통사고원인은 주로운전수의 기술이숙련치못한점파 검려자동차가 만흔판게인데 경기도 경찰부에서는 엄중한경고를 발하엿다

石川保安課長談 다수의 인명을마타보는 교통기관이이가치 빈번히 사고를 내다는것은 매우유감이다 사고의 원인을 철저히 조사하여 엄중한 경고를 할러이다 사고의 원인은 거개가 운전수의 소질이 나뿐것과 차체의 불비로 책임은 순전히 경춘철도에잇다

松尾京春鐵道自動車課長談 대단히 죄송합니다 무어라고 사죄를하여야 조흘지모르겟습니다 사원들은 아모도최선의노력을 하겟습니다 또한피해자에게는 충분한성의를 보이겟습니다

仁川昭和高女認可

【仁川支局電話】인천소화고등여학교(仁川昭和高女)의 설립인가는 이십칠일 정식으로 인가되엿다 그리하여 입학시험은오는오월삼일 전후하여 인천공학교에서 실시할터인데 개교준비는

咸興運送合同事件

兩名을또拘束

公職者도잇서一般注目

【咸南支社電話】이달십오일에검사국으로 송치된 함흥운송합동사건은 십륙명중 세명만구속이고 기타는 불구속으로 취조중이엇든바 이십칠일 오후에 운송주식회사 취체역전촌(田村)파 우전(右田)둘두명은 함흥형무소에 강제수용이되엇다 이상 두사람은 함흥실업계에 유력한사람일뿐만아니라 전촌이는 공직자로잇는만치 매우주목을끌고잇다

永登浦內地間電話通話開始

대경성의 현관인 영등포(永登浦)는 경성부의 도시계획사업의진보에따라 여러가지 큰공장들이 들어섯이 진출하여금체한 발전도상에 잇는데 금번체신국에서는 영등포의 약진여것주기위하여 오는오월일일부터영등포우편국과 내지각도시와의사이에 새로히 전화통화사무를개시하기로 되엿다 그런데 통화구역파 료금은 다음과갓다

東京	三圓七十五錢
名古屋	三圓二十五錢
大阪	二圓七十五錢
神戶	二圓七十五錢
下關	一圓
門司	一圓
福岡	一圓

玄君歸國歡迎戰終幕

玄海男君이山田君을五回에打倒

朝鮮拳鬪聯盟主催와 本社運動部後援下에 開催된 玄海男選手歸國歡迎拳鬪戰은 昨二十七日午後四時부터 京城運動場特設링크에서 擧行된바 玄海男君이 山田愼太郞君을 五回一分三十秒에 打倒勝하엿다 이날의 戰績는 다음과갓다(寫眞은 玄君이 山田君을打倒한 刹那)

◇四回戰
尹文奭(無)打倒 金鳳棋(拳協) (四回二分三十秒)
柳光煥(無)判定 文殷慶(拳協)
◇六回戰
金仁浩(無)打倒 李爾三(拳協) (一回二分三十秒)
金永植(無)棄權 헨리·李(帝拳) (四回)
◇十回戰
玄海男(帝拳)打倒山田(日田拳) (五回一分三十秒)

春季男子中等籠球리ー그戰績 (第二日)

▲培材對東星戰
培材29(14 15 / 13 2)15東星
▲協實對徽新戰
協實32(19 13 / 8 15)18徽新
▲養正對徽文戰
養正34(15 9 / 6 14)20徽文
▲京師對普成戰
京師29(13 16 / 8 7)15普成

中等蹴球리ー그戰績 (第四日)

▲大東對徽文戰
大東1(1 0 / 0 0)0徽文
▲普成對培材戰
普成1(0 1 / 0 0)0培材
▲中東對徽新戰
中東0(0 0 / 0 0)0徽新
(以上徽文球場)
▲養正對中央戰
中央……棄權 養正

中等野球리ー그

中央對城東無勝負

京城中等野球리ー그戰은 昨二十七日午後四時半부터 京城運動場에서 中央對城東戰으로 擧行한바 二對二의 同點으로마치엇다

	一	二	三	四	五	六	七	八	九	
中央	0	0	0	0	0	0	0	2	0	2
城東	0	0	1	1	0	0	0	0	0	2

對鮮鐵野球戰에 滿洲電電이勝利

新京電電對鮮鐵野球戰은 二十七日午後二時二十分부터 京城球場에서 擧行된바 五對三으로 電電이勝利하엿다

	1	2	3	4	5	6	7	8	9	
電電	1	0	0	0	0	0	1	1	0	5
鮮鐵	0	1	0	0	0	0	1	3	0	3

籠球代表決定

朝鮮選手六名出場

【東京電話同盟】東亞大會代表及選考委員會에서 二十七日關東技部 레스리代表는 다음과가치 決定發表하엿는데 選手名은 다음과갓다

◇全日本籠球代表選手 ▲監督 秋山善男 ▲選手 FW 橫山堅七(早大) 瀨口守義(京大) 吳鎭誥(普專出) 李好善(普專出) 計村壽士郞(文理大) C 張利鎭(立敎) 池上喜八郞(文理大) G 自崎宗之助一(早大) 金成鎬(立敎) 金樹信(延專出) 吉井四郞(文理大)

◇全日本레스링代表選手 ▲監督山本千秋 ▲選手 渡明光(早) 野田實(立) 渡明博(早) 篠井與佳(明) 郭東九(明) 金石永(明) 黃炳寬(明) 日野鷹(早) 畠山達郞(專修) 菊間實雄(慶)

東亞競技大會마크

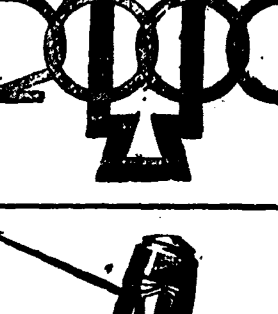

來六月擧行되는 東亞競技大會의 大會마ー크가 制定되엇는데 紀元二千六百年의 2600파 東亞의亞를 合쳐가지고 興亞化한것으로 2600은黃色 亞는紺色으로 大會旗、徽章、印刷物等에 使用케되엇다 (사진은 大會마크)

東亞大會比島 陸上代表決定

【마닐라二十七日發同盟】比島東亞競技委員會는 東亞競技大會 陸上競技代表를 決定하기爲하여 比島伯林大會 跳躍代表씨메오를 리비오代表를 코ー치로 任命하여 十三名의 代表者를 銓衡하고 다시금 九名의 代表選手를 決定케되엇다 銓衡된 代表候補는 本年度 比島選手權 投砲丸에 十三米一六의 新記錄을 樹立하고 投圓盤에 四十二米四九의記錄을 保持하고잇는 아만다選手를비롯하여 百米와 二百米의 比島記錄保持者인 코스만選手를 筆頭로 高跳의 二百四百의雄 라베로選手 三段跳、走幅跳의 라ー나ー도選手 槍投의 에우다기오、카다모라選手等이라한다

日曜講話

◇貞洞第一禮拜堂 上午十一時 個人의價値와偉力 李東旭 氏
下午七時半 人生의要點 卞鴻圭 氏
◇中央禮拜堂 午前十一時 復興 尹仁駒 氏
午後八時 傳道 尹仁駒 氏
◇三淸町敎會 午前十一時 基督敎의孝觀 朴成道 氏
午後七時半 未定 金領浩 氏
◇仁川松峴町敎會 午前十一時 完全한愛 洪權山 氏
午後八時 未定 兪鎬 氏
◇仁川大和町敎 午前十時 방송보라 朴思恩 氏
午後八時 靈草의祈雨 申新根 氏
◇天道敎堂 午前十一時 修練의五階段 李敦化 氏

▲自轉車=京城仁川間往復各町會對抗自轉車驛傳競技 午前十時總督府前出發

▲蹴球=中等蹴球리ー그戰 大東對中東戰(零時半)中央對徽新戰(一時五十分)徽文對培材戰(三時五分)養正對普成戰(四時三十分)徽文球場

▲籠球=中等籠球리ー그戰 培材對京龍戰(一時二十分)東星對新城戰(二時十分)協實對道商戰(三時)大東對徽新戰(三時五十分)安國町徽文小學코ー트 仁商對京商戰(零時三十分)徽文對漢商戰(一時二十分)養正對中東戰(二時十分)善隣對中央戰(三時)普成對仁商(三時五十分)京城師範코ー트

▲野球=滿洲電電對遞信戰(午後一時)滿洲電電對京電(午後三時)京城運動場

果樹·野菜·庭木 害虫驅除에對하여

農學士 今津亮三氏談

研究中의今津農學士

各地의農家파 植物園에서는 數年來イマヅ殺虫劑를 使用해서非常히조흔成績을내고잇습니다。イマヅ殺虫劑는 獨取가 獨學한 農學士今津佛國東京研究의結果 스(除蟲油)에서 抽出하고 世界各國의專賣特許를 取得한것입니다。

害虫驅除의秘訣는조흔 藥劑를 選擇할것입니다。그러면어떤藥劑가 조흔가하면먼저 殺虫力이强할것 한번虫을죽인뒤에는 他處로부터 虫이덤비지못하게할것 다음에重要한作物을 害치지안는것은勿論 更히一步나아가서 作物의 生長을도웁고 收穫이늘게할것 이와가튼條件을 具備한藥劑야말로비로소完全한驅除劑라할것입니다。

許多어든理想的인驅虫劑로서前述의必要條件을完全히發揮합니다。

殺虫 力이非常히强해서害虫、진드기、지렁이、心喰虫、지벌레、바퀴、葉卷虫、毛虫等은干倍로稀釋한液으로도곤세업시退治되므로本劑를쓰는것은大端經濟的입니다。

忌避 의效果、本劑로害虫을숨이무에도虫이시려하는 害虫이 他處에서하며리도덤비지못합니다 외파리와풍뎅이가튼移動하는害虫에는이效果가特히顯著합니다。

刺戟 의效果、瀕死의病人에 강심주사를하는것파同樣으로本劑는植物을刺戟해서生長을도으므로果樹等秋의落葉이二三週間이나늣고따라서良果를增收하게됩니다。

以上三特長外에イマヅ殺虫劑의자랑으로하는點은 用法이소쉽고人畜作物에絶對無害 軟한新芽와果實을傷하든지 茶의風味와 色을損傷할念慮가업스므로全國農事試驗場에서도推奬되고잇습니다云云 イマヅ殺虫劑는 全國의 藥店에 잇스나 品切時는 大阪市大仁의 今津化學硏究所로 申込해주십시요。

사람의마음을自由로하는 催眠術의秘法 公開

今度東京市京橋銀座五ノ三ノ一東文堂에서『催眠術秘法』이發賣되엿다 相對人에게催眠術을걸고即座에自己에게어떤일이라도 하게한다든지 熱마나愉快하게한다든지 本書를一讀하면 老若男女를不問하고大人이나小兒나即座에催眠을걸수잇는法을詳細히說明한것으로 反抗하는사람을『에이』하고一擊으로即時催眠케하는 秘傳도잇다 더욱本書를 읽고應用하면 自己의思想을自由自在로操縱할수가잇스므로 누구든지 알어두면一生에얼마나도움이되는지모른다。

(內容의一部)神通流催眠法ー特殊催眠術ー自己催眠法ー動物催眠法ー記憶力을强하는法ー어두운데서보는法ー반드시試驗에合格하는法ー萬病을고치는法ー秘密을말하게하는法ー실흔것이조하지는法ー 外四十種의秘法을公開함!

催眠術은出世의手段으로도여러가지로利用된다。本書에잇는催眠術을習得하고자하는분은前記東文堂에葉書로申込次第半版二册組洋裝美本을特價一圓으로著本捕送本하야준다

R. D. 63064

最新强力 獨逸醫學界를驚愕케한 健腦器ピグマ!

有名한物理學의原則、表面積大法의應用으로 特殊金屬製의放熱作用에依하여 頭部神經의鎭靜的効果가잇서서 頭腦를明晰하게하고 記憶力을增强시키며 日常勉强할때에 頭痛이날때에 使用하면 頭腦가깨끗하여지고 試驗에도進步되고 ...

PSYGMA
A wonderful invention which relieves head ache and increases energy

二圓八拾錢 送料十五錢 領土四十二錢
【說明書と實驗集進呈 ハガキ申込次第】
東京神田區神保町二丁目 佐德商會
電話九段三〇一九 振替東京八〇三九六

◎妊娠한분에急告◎

新案特許 安産メーター進呈

正確한分娩日을一目에아는安産메ー타ー及大阪帝國大學敎授片瀨博士述『安産のために』라는册子를葉書로申込次第無代進呈

安産을爲하여

ワダカルシューム錠

大阪市西淀川區大仁東一丁目 和田與助商店

파이롯트萬年筆

使用簡單 構造堅實

金페보다잘써지고 決코녹쓸지안는 파이롯트合金

¥2.00以上

不老長壽·强精回春·更少主藥

京城堅志町

百補丸

百補丸會社

린다린

リンダリン錠

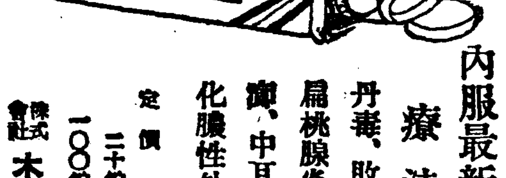

內服最新化學療法劑

丹毒、敗血症、淋疾、扁桃腺炎、肺炎、疔、癤、中耳炎、產褥熱、化膿性外傷、睪丸炎、

定價 二十錠入 三四 一〇〇錠入 十二円

株式會社 木村製藥所

虎脛肥兒元

父性愛母性愛總動力

適齡自六歲至十七歲

綜合强壯抗病素 活性新成分發見! V.A.B.D.F.O.N

一生勝敗在此一劑一人必一劑式!

어릴때 건강하엿다 남에게지지안는 운동성이 자라서도성공한다 초목도자랄때비료를 잘주면 큰열매가연다 잔병치레하는 자녀들에게호평비아원한제씩

申込所 京城府御成町二〇番地 帝國兒童榮養學會 振替京城二五三三〇番 電話本局三六五三番

運動直後에

滋强飮料

カルピス

花柳春夢

李花子

慰鄕列車 李寅權

倫敦의雨夜 金貞九

花柳春夢 朴響林

李福本

OKEH

오ー게ー레코ー드

中部版

府域擴張後의仁川
地域으론全朝鮮第一位
總人口는十五萬七千五百餘名

【仁川】인천부가 지난四월一일부터 부구역이 확장되어서 종전의여섯배나더 빠더젓다 그리하여지역으로는 경성부보다도더 넓버젓는데 이에인천의 인구는 얼마나 더 불럿는가? 하는것이부민의흥미를 끄러왓는문제이다이에 인천부에서도 인구조사를한달이 가깝도록 세밀히하여 지난 이십칠일 오전열한시에 부윤실에서 발표한바에의하면 십오만칠천오백[illegible]명이다 세대(世帶)수로는 내지인이 삼천[illegible]호에 조선인은 [illegible]호이며 만주국인은 [illegible]호이다 그리고 내지인은 일만[illegible]인에 조선인은 십사만[illegible]명이요 만주국인은 [illegible]명에 외국인[illegible]명을 합하여 십오만칠천오백[illegible]명으로서 청진(淸津)부 구역확장이후의 인구보다 이천명이나 더는다고한다 이에영정부윤은 다음과가치말한다

永井府尹 談

인천의인구는 일종(?)增加의 형세로 자꾸늘어가는것이다 금년말경에는 십팔만[illegible] 무려 [illegible]될것이며 십년후면 인천의인구는 팔십만을 넘을것이므로 제반시설을 착착진행하고저 목하 여러방면을 통하여 준비중에잇다

牛賊逮捕

【楊州】원적을 강원도인제(麟蹄)에두고 일정한 주소가업시 떠도라다니는 이채호(李采浩)(二三)는 지난이십오일 하오시경에 양주군회천면회정리(楊州郡檜泉面檜亭里)박승흥(朴勝興)의 집오양간에 매여논농우 시가이백오십원가량되는 소를 훔처가지고 경성방면으로간 형적이잇서 이를안주인 박승흥은 동리사는박흥기(朴興基)와가치이를추격하여 양주면가롱리(楊州[illegible]里)에서 이를만나 격투끄테 체포하여 양주서에 인도하여 목하엄중취조중이라한다

間島省協和會의 事務長會議開催

【間島支社發】협화회간도성내현본부사무장회의는 지난이십일섭본부에서 개최하고사무연락과기운동방침등을 협의결정하엿다

堆肥增産競技에 始興郡農會優勝
今年度의計畫도樹立

【永登浦】도작(稻作)에잇서 자급비료의필요한것은 두말할것도 업는일이나 지금과가치 전시체제하에잇서서 금비(金肥)는 어느정도까지 생산제한을 보둑이하게된관계상 자급비료의증산과 이것의합리적시용(施用)은 더구나 중요한 가치를 띠우게되엇스므로 금번지방군에서는 다음과가치 자급비료의증산계획을 하고잇는데소화십오년도 퇴비증산경기회에서 시흥군농회에서 우승하엿다

(一) 퇴비의증산 시흥군은 비교적 퇴비자원이 부족한곳이엇스나 군민이열렬한노력을하여 이것의증산에 노력한결과 경기도농회주최 퇴비품평회(堆肥品評會)에서 연삼년간 우승을하게되엇는데 금년도에도 량과질에잇서서 작년의기록을돌파하여 다시 금후우승을 획득하고저 노력중이다

(二) 녹비재배향주 종래동군은『아리빗치』재배성적이 불량한데 금년에는 그원인을탐구하는동시에재반지도를 추진하기위하여상설지도원과 립지지도원을각각배치하여 이것의재배에만전을 도모하게되엇다

(三) 하비(下肥)의이용 동군은 경성부와 인접해잇는 관계상 자가생산이외에도 다량의하비이용을 보고잇스나 다시일층 이것의증가를 도모하는동시에 그합리적시용에의하여 비료보족을완화하도록할것

(四) 풀, 재등의저장과 시용의 합리화 구주전란에의하여 원산지의생산감소와 사변에의한 수입제한때문에 가리(加里)비료는거의 공급의희망이업슴으로 자급비료인 초목 재(灰)등의저장법을 개선하는동시에 다른비료와의 배합관계를 합리화하여 가장유효하게 사용하게할것

(사진은 소화십오년도 퇴비증산경기회에서 우승한 시흥군 농회직원일동)

江華喬桐面長缺員 急速後任決定要望

【江華】교동면장서재항(徐載恒)씨의 사임후 아직그후임자를결정치 아니하야 일반면민은 하루밧비 그후임자를 결정발표하여주기를 요망하던중 교동은 작년한해가 제일심하엿든지로 이재민구제대책에 바쁜곳이다 그런데 아직도후임면장이 결정못되어 면예정상 비상한영향이잇다하여 최근면장후임자는 면내유지가인 방갑출(方甲出)씨와 현재그면주석서기 이기표(李起杓)씨를 추천하고잇다

六千作人에農糧貸付
高利債整理着手
朝信江華農場의計畫

【江華】육천여명의 소작인을 옹하고잇는 조선신탁회사 강화농장(江華農場)에서는 작년의무서운 한재로인한 소작인들에게 농경자금(農耕資金)으로 저리대부를하여 그들의 고리채를정리해주는 한편 농량(農糧)을 무리자로 대부하여 량미의보족이 업도록 적극적으로 원조할방침이라한다 한편농우가업서 농경기에 곤란한 작인들에게는 농우구입자금도 융통해주리라는데 한해의여파로 고민하는 그들에게는 밀(?)일주업는 반가운소식이 아닐수업다 그리고 도작법(稻作法)을개량하여 다수확법을 지도하며 우량한작인과 다수확작인을 표창할계획을세웟고 묘대(苗代)품평회등을 개최하여 파회적 농경지도에 진출하고잇서 강화농가에 커다란자극이 되어잇다

八省五十四縣의 地籍整理來月에着手
地主의道義的協力이必要

【奉天】만주국지적총국(地籍總局)의 제삼차수정 계획안은사[illegible]일종순부터 정리가현마다 실시되는직원의 현지훈련이 종료되는대로 오월상순부터 계획초년도의예정지인봉천 안동 금주 열하 길림 빈강 목단강 간도(奉天、安東、錦州、熱河、吉林、濱江、牡丹江、間島)의팔성오십사현(八省五十四縣) 팔마복천평방키로 칠마사천밀(密)의 정리에 착수하는데금차수정계획안인 사개년계획이다방키로의 사업계획은 파거삼개년의실적 사만평방키로의 약이십배에 의한방대한것으로 더욱그완수는현하각종 국책의수행상 불가결한것인동시에 국민생활의 기초를 삼는것이므로 이사업착수에잇서서는 어데까지든지 신중을기하고특히 안동인 집약적 웅급조사에잇서서는 이에따르는 여러가지의 폐해와민심에 밋치는영향을고려하여 운영의 적정을노모하려고 지주의신보서(申報書) 정리를중심으로 도의적웅급 정리를행하기로되엿다

創氏制度趣旨講演

【楊平】양평군에서는 조선민사령개정에 따른씨(氏)설정에대한 취지를 철저히보급시키고자 지난사월이십일 오후한시부터양평서소학교강당(楊平西小學校講堂)에 읍내유지와 [illegible] 경에서[illegible] 기타의 다수[illegible] 시에폐회하고 [illegible]하여 공[illegible]회연에[illegible]경에서 성황으로마치엇다

生業報國會入錄

【新長】광주군동부면사지장리(廣州郡東部面[illegible]里)에서는동리구장(區長) 정녕부(鄭[illegible]) 임오권씨의 주선으로 하진부지흥에여 공을더향기이 선[illegible]기념사업 인생생보국단을 정하여 지난사월이십오일 오전[illegible]시에 십여명이 서[illegible]공회당으로 모이어 년중행사를 라한하고 생업보공업지대를 시민에게 선전키위하여 오월[illegible]일에 경[illegible]을하기로하고 오신[illegible]을 모집중이라고하는데 회비는일원이고 신입도는상공회라고한다

大東港見學團募集

【安東縣】안동상공회에서는 대동항(大東港)과 도지[illegible] 견학[illegible]하고 [illegible]에서 [illegible] 기타일[illegible]을 [illegible]하여 [illegible]엿다

地方人事

▲今村良吉氏(楊州郡產業技手)新任人事次本社楊州支局來訪

麥飯忌避의府民
仁川署에서嚴重團束

【仁川】인천서경제계와 인천하수포합에서는 쌀의배급을 원활히하고저지난일일부터 합맙이면 보리쌀도합밥이섞거팔도록하엿다 이에부민중에는 보리밥을못먹겟다고 공정가격에 산보리쌀을 도리어쌀점에 공정가격보다 싸게파는부민이만하서이에동서에서는 이를적극적으로 방지시키고저 암취인으로하는상인부터먼저 단속을시키고 소비자는 압견하는대로 엄중한처벌을 내리고저 지난이십팔일에는 대촌(大村)주임이 게원을 독려하여 엄중단속하엿다

面事務所新築 基地로極困難

【新長】광주군동부면사무소는거의 다쓰러지게되어 면장(面長)유진엽(兪鎭燁)씨의 주선으로도록 [illegible] 지의기부금만여원을 모집하여노코 방금부지를 교섭중이다 이곳이조흐니 저곳이조흐니하며 소문놀흔면민는 사욕만가지고 또는 덕풍리(德豐里)니 신장리(新長里)니하여 말하기때문에곤란하다한다

大豆私用嚴禁

【安東縣】두유(豆油)가만주특산물중 제일인것은 세인이공인하는바인데 그생산조재지의 하나인안동시(安東市)는 생산업소가 십삼처이라는 다수업자가 생산하고잇섯다 시국에 응하여 원료인대두(大豆)가통제된후 올금껏(?)원료배급이 원활치못하여 시내업자는 전부휴업상태이므로두유의금후대외수출은 절대불가능하고시민의 자가용구입도곤란이라고하는데 아프로 당국의처치여하가 자못주목된다

學田租照補發

汪淸縣公署에서

【間島支社發】왕청현주민 삼십구명은 비적때문에 학전조조(學田租照)를 분실하여 이미동현공서에 보발(補發)신청하엿든바현동서에서는 전기삼십구명에신조조를 발급할터이니 공고한후삼개월이내에 의의잇는자는 성명하라고 포고하엿다

유과가다 指示事項
一、食糧問題
二、最近發表된各種公定價格
三、未成年者喫煙禁酒
四、其他

兒童愛護週間에
仁川府施行事決定

【仁川】매년오월일일부터 팔일까지는 아동애호주간이 시행되는데 인부에서는 전시하에잇서서 제이세국민의 건강을위하여 제반준비를 가추고잇다 그리고 한편으로는 인천의사회와 도립의원에서도 아동무료건강상담을하기로되엿고 치과의사회에서는 어린이의구공진찰을 무료로하며 애호주간의위생에대한 봉사행사가결정되엇다 인천부에서는소화십사년사월일일부터 금년삼월말일까지에 출생한아동을호적부에 등록한 아동들에게는 유아심사를하여 등급에부른 아동을기럼품을주기로하엿다 그리고 심사기일는오월삼일오후 한시에공회당에서하며 오월팔일오후 한시에 부제일회의실에서 표창식을거행하기로되엿다

江華漁組事務所 新築落成式盛況

【江華】강화어업조합에서는 예정과가치 지난이십사일 오전십시부터 신축한 사무소에서경찰의 관계방면을 비롯하여 관내어업조합이사와 군내관민유지등 일백오십명을 초대하여 낙성식을 거행하엿다면서 사(朴理事)도부터 개회사를 선언하고 일동은 식순에따라 국가합종 목도입분간을올리고 송산(松山)조합장의발성으로 황국신민서사제창이잇슨후 조합장의식사와 바리사는부터 공사보고가잇슨후 도산업부

敎化商工公會理事 荒岡光利氏着任

【敎化】돈화상공회 (敦化商工公會)도정리사 (桃井理事)가 전근된후에 지난사월이십일일오후두시사십팔분착 열차로 황강량리(荒岡光利)씨가 착임하엿다

敎化—大蒲柴河間 自動車時間을改定

【敎化】철도총국 돈화자동차구에서는 지난이십일부터 돈화발대포지하간(敦化、大蒲柴河間)의정기운전을 아래와가치 개정하엿다

敦化發額穆 官地間 午前八時
敦化發馬號 大蒲柴河間 午前八時

鄕軍分會開催

【間島支社發】국방국가체제의추축이되어야잇는 제재향군인회의채무는 더욱가중하여진이때 연길연합분회제이차대회는 오는사월삼십일 연길가에서 개최케되엿다 동대회는일본기원 이천육백년에제하여 전국민에게 주신어조서를 봉대하여 재향군인의 선서를 행하게되여 대회종료후 세법다한는 지난이십오일오후 세시부터 경찰청에서 타합하엿다

本社永登浦支局主催
第七回畿湖蹴球大會
六月一、二兩日放鶴臺運動場에서開催

【永登浦】전동과 력사에잇서승부조선축구계에 인끼를 독차지하고잇는 본사영등포 지국주최의연중행사인 제칠회기호축구대회(第七回畿湖蹴球大會)가 오는 유월일일과 이일양일간 영등포방화대(放鶴臺)운동장에서 열리게되엿다 이축구대회는 벌써회수를거듭하기 일곱번째 그동안조선축구계를 위하여 막대한공헌을 남겨노흔 유서기픈 대회로 금번에는 더욱이 비상시국하에 적절한 체육장려의 본적으로 제반준비에 잇서서 례년에보지모할만큼 호화스러운 대회를 꾸미고저 지금 그준비에분망중인데 상세한 규정은 추후발표할터이다

"新規事業費起債 大部分認可될듯"

佐藤平壤府尹歸任 談

【平南支社發】이천마원이란 평양부시정이후 최초인 기록적방대한 예산집행을앞두고 좌등(佐藤)부의원은 市街地計畫用地買收費、道路擴張、水道施設及擴張、府營住宅新設、都市公園增築、府營醫院擴張、都市緣地 등사업의 신규사업의 원활한수행을 위하여 심불일상경 총독부와 절충을짓맛추고 이십삼일밤 귀임하엿는데 이에대하여다음과가치말한다

신규사업중기채에의한것은 도비분의 인가될것으로예상된다 재료가요구양이할정도로전하고잇스나 그것은삭、사、오삼개월간의일이고 그후의배급량 결정되어잇지아니하다 총독부의물동계획편계상실시에곤란한어려도보이나 만난을배재하고 재료획득에 노력하겟다 그러데평양의 각종사업은긴급을요하는것뿐으로 총독부로서도이점에대하여 충분한양해를하여 우월이후 배급양은 상당히증가될것으로 보인다

楊平에도甘雨

【楊平】양평지방에는 금년봄이 되어 가물이 심하여 작창으로만 일반농가는걱정하든바 작일에대하여 약두시간동안이나 집중 설명이잇슨다음 폐회하엿다

經濟座談會盛況

【楊平】양평경찰서에서는 현하비상시에 일반상업자에게 강종물가의 공정가격과 물품취인에대한 인식을 철저히하고자 지난사월이십일 오후일시부터 무도장에서 판내상업자 이백여명을집합하여 경제좌담회를 개최하엿다 먼저 시부(矢部)경부주임으로부터 개회사가 잇슨다음 경기도경찰부경제과 견창(鎌倉)경부가 작장으로라시 일반물품가격과 취인에대하여 약두시간동안이나 집중 설명이잇슨다음 폐회하엿다

經濟座談會 圖們서開催

【間島支社發】경제통제의 강화에따라 도문가의 금융경제의 화랑이니데 상세한 규정은 추후발표할터이다

靑陽서도緬羊飼育

【靑陽】청양군에서는 비상시국하 양모(羊毛)를 증산하고저 청양면교월리에 면양사육소를 건설하고해외로부터 면양열마리를 수입하여든바 지난이십삼일 무사도착하엿다한다 이사업이 청양에서는 처음이니만큼 구경군도만히오리라고한다

食糧問題座談會

【驪州】인제경찰서에서는지난사월이십일오후한시부터 읍내 각상공업자 지방유지 미곡업자 동백여명을 소집하여 산천경찰서장과 산업경부주임 등제하여 식량문제간담회를 개최하고 절미호소(?)과 부식물을정려하며 최근발표된 각종물가 공정가격을 절대로 지시가잇슨후 오후열한시에폐회하엿는데 지시사항은다

小學校教科書難

三陟各學校에서困難

【三陟】삼척군내 이천여명의금번도초등교 신입생은 개학한지 일개월이되는 지금까지 교과서가업서서 학교당국자나 아동들은몹시불편을 느끼고잇는바 이제서로원인을 알아보면 운동이원활치못한 판계라고한다 그러나 상품운반도 그사정이급하겟지만 교과상필요한 교과서운송은 특별히취급을해서라도지체되지안토록해야하지 업자들은도고러할바가 아니가하여 부형의불만이만타

謹告	
右新任	支局長 朴東哲
位置 間島省延吉街頭道溝市 設置 昭和十五年四月二十三日	頭道溝支局
右新任	記者 李 肇
右解任	總務兼記者 朴基錫 / 記者 徐興永
右解任	記者 劉宗萬 / 〃 金嘉宗
右解任	記者 辛
右新任	總務兼記者 李昌武
右新任	記者 金致雲
右解任	記者 李奉來

慶源支局
位置 咸北慶源郡邑內
變更 昭和十五年四月二十三日
支局長 趙 薰
右新任 支局長 柳 [illegible]

龜浦支局
位置 京釜線龜浦驛前
設置 昭和十五年四月十九日
支局長 金鍾晧
右新任

支局長 金秉杰 右解任

安州支局
昭和十五年四月十七日附로發表된
社告는如左訂正하오니照亮하시압
支局長 許 炯
右新任

社告

吉林支局 白 / 黃海支社 白 / 鎭海支局 白 / 開封支局 白 / 雄基支局 白 / 慶津支局 白

永登浦

時日・四月卅日 五月一日 (每夕七時)
場所・永登浦演藝館
申鼎言氏 申不出氏 野談漫談의밤
入場料・一般六十錢均一 (學生四十錢)
主催・朝鮮日報永登浦支局

最新 複合多基性 治淋 化學衝擊療法劑

內服 ケンゴール 겐고ー루

「아편」이나「모루히네」를 分量을 가장適當케만쓰면 아품이 대번사러지고 安眠을엇게되오니 萬若分量을 잘못쓰는때에는 그만죽게되는것은 그누구시나 잘理解하실줄로밋사오며 또는火藥은 硝石과硫黃과木炭을混合하야 멘드는것이나 이세가지의物質을 混合하는 程度(組成率)如何에따러 岩石을 깨트리는强火藥도되며 아히들이 가지고작난해도아무危險업는 따총에쓰는 弱火藥도됨니다 이와가티化學의作用은 極히微妙無雙하야 製造方式과 運用如何에依하야多大한差異가잇습니다

微妙無雙한化學의作用

獨創的인 新發見의 二種複合化學療法內服「겐고ー루」의三日間藥量은 急・慢淋疾에對하야 決定的快治에 到達케하는 가장適當한分量이온바休藥四日間에二種複合化學素의 最高로發揮되는治療力과 急・慢性淋菌殺滅의全力이 集中되는偉効로因해 上膿上痛은 勿論이요 淋系全無해지며 尿水淸澄 해지는것이 本劑의特徵입니다

集中케한獨創的化學療法

急・慢性淋菌殺滅의全力을

最後의一菌까지殺滅해

本內服「겐고ー루」는 以上의化學的原理의正體를 아러가지고 化學作用의淋菌撲滅力이 體內에서 長時間을 持續的으로 發生케하여 淋菌을最後의一菌까지도 殘存함이업시 完全殺滅해버리도록硏究한 最新多基性內服藥이온바 一基性과二基性의各各가지고잇는特長만을取합은 勿論이요 그外에兩藥力의相乘作用으로因해 急、慢性淋疾이 同一한効果로 同一한治癒率을엇게되는데는 그어떠한某化學劑라도 追從치못할獨自의特長을가지고잇는 最新化學劑입니다

그럼으로 服藥後의排尿痛의사러짐과 不快하기짝이업든膿의끄처지미 速하다든지 또는 언제든지 尿와함께 排出되든淋系의消滅이빨러짐으로因해 尿가淸水와如히맑거지게되는것이 不過數日間이라는 治療의威力을發揮하는藥입니다

化學的快治의服用法

以上의말한바와가튼 化學的治療力을 完全發揮케하여 局所的으로나 全身的으로淋菌을撲滅해버리고 快速治癒의一路로 늘게하는데는 반드시 三日間은服藥하고 四日間은休藥을實行해주십시요

卽一쿠ー루(一個藥分)五十四錠을 三日間에(一回六錠一日十八錠)分服해주신후그다음의四日間은休藥하여 治療를行해주시는것이 本劑의獨特한化學的治療力을 最强最高로發揮케하는藥療法이오바 急性症은一쿠ー루(一個藥分)이면 排尿痛이고사러지고 膿이끄처지며尿水가淸澄케되므로 藥을더쓸必要가업게되오나 尿水를檢査하여淋系가浮遊해잇는때에는 一、二쿠ー루를더繼續服用해주시면完全快治해지오며 오래된慢性淋疾는 大體로 四쿠ー루分의服用을目標로 治療해주시면 이亦두말업시 完快케되실것입니다 그뿐만아니라 淋毒菌으로倂發된各症勢에도 小量의差異가업는同一의効果가有합니다

副作用은업다

本內服『겐고ー루』는 化學療法劑로서의化學的治療力을 最强最速히發揮하도록 製劑하엿스되 身體各器官에는 少毫의副作用이 無함으로 絶對로 安心服用이되오며 特히 少年少女의淋疾이나 婦人의淋毒性諸症에 卓效가有함니다

注文은速히하시라

그무슨化學劑보다 藥效卓越하고 藥價低廉한 本內服『겐고ー루』로 淋疾을快速根治해주시려는분은 朝鮮全道各藥房에서 販賣하고잇사오니 買入治療해주시되 近處藥房에업거나 品切로因해 못사게되시는때에는 左記總代理店本舖로 振替나 爲替或은代金引換便으로 直接注文해주시면 至急發送해드림니다

病勢其他未詳하신점에對하여는 問議해주십시요

注意

本內服『겐고ー루』는他種化學劑와 組成製劑方式이 全然다름니다만아니라 三日服藥四日休藥의 服用法은本劑의化學的生命이며 가장重要한점으로 買入時에는 반드시 指名買入해주시고 他品을 買入치안토록注意해주십시요

適應症

急性淋疾 慢性淋疾 淋毒性副睾丸炎 攝護腺炎 膀胱炎 尿道炎 淋毒性關節炎 腎盂炎其他

…藥價…
一쿠ー루 (一個藥分) 五十四錠入 一圓五十錢
二쿠ー루 (二個藥分) 百〇八錠入 二圓八十錢
四쿠ー루 (四個藥分) 二百十六錠 五圓三十錢
病院大量用 五百錠入 十二圓

東京市芝區通新町十三ノ一
總代理店 合名會社 河原商店
(振替東京三五〇一九番)
日東製藥合名會社製品

淋病 二種複合 化學療法 發見完成
一衝擊(三日間內服 四日間休藥)治療로 決定的快治에到達하는
複合化學藥群의徹底한掃菌作用으로 全體內에潛狀한淋菌이完全撲滅된다

中島 忠勇の 征露丸

陸海軍御用藥

胃腸病 肺・肋膜に

나무입히茂盛하는요지음이胃腸病、肺炎等의危險期입니다。征露丸은過去四十年에亘하여定評이잇는 適効藥으로서 모든 胃腸疾患에奏効를보게되는同時에肺病에 使用해서良効가잇스므로愛用者로부터大端히好評을밧고잇습니다。戰地의慰問藥으로서도조아서日露戰役에皇軍御用藥으로서愛用을바든以來年年히그數를增加하는事實이雄辯으로로藥効가優秀한것을말하고잇는것입니다。

主治効能
胃腸カタル 胃腸性 健胃 消化不良 胃痛 胃弱 胃擴張 水傷食 下痢腹痛 肺結核 肺炎 肋膜炎 祛痰鎭咳

藥價 壹圓・貳圓・參圓 五圓・拾圓・五拾錢

注意
征露丸은 全國各名藥店、百貨店에서發賣하는以外에外交員을使用해서行商을하지안슴니다。또 發賣以來藥名을變更한일도업고 發賣以來中島의忠勇征露丸입니다 最近本藥의効果顯著하기때문에惡質의僞造品이橫行하오니 特히 中島의忠勇征露丸이라指名하시고사주십시요。

大阪市天王寺區下寺町四丁目
本舖 中島佐一藥房
電話 浪速四三五番 振替大阪二七四三七番

長篇小說

青春茂盛 【39】

李泰俊 作 / 鄭玄雄 畫

花園에오는것 蜂蝶만이아니다(四)

학교는 어느날보다도 아름다워 보인다.

꾸짓살 어서 퍼진 처여를 오전영시의 태양이다.

푸른산허리에 알프스의 연봉처럼 하게 솟은, 체플을 중심으로한 화원전경은, 마치 스포트라이트에 비치는 무대와가치 선명한 색채다.

잔띠의 호수, 동그런 트랙에서는 뉴니폼의 건강한 각선들이 공중에 뜬 발레이볼을 향해 생선처럼 뛰여 솟는다.

깨임에 긴장한 트랙에서는 호각소리가 날카롭고 뒷동산 숲속에서는 꾀꼬리소리가 매끄럽다.

자연석으로 축을 모은 길 아래와 길우의 둔덕들 둔덕마다탐스런 작약들이 떨기를 이루어 꼬치 괴엇다. 어떤 학생는노트를 펴들고작약꼬출스케취한다 어떤 학생는 녹음 미테서책을읽는다. 어떤 학생끼리는 잔디에누어 하늘을 처다보며 지꺼리고 웃는다. 모두 그들 나름들하고 즐거워보인다.

원선생은 모자를 버서들고이마에 땀을 씻스며 학생 들의 인사를 바드며、혹시 은심이가 보이지 안나 마음은 눈에부러 급하며 자기방으로 들어섯다。

한번 은심의 편지를 주서본 책상이라、책상 우를 유심히살피엇다。아모것도 업다。

그리오래지안허 하학종이 울엇다。

십분만 잇스면 은심의반에를 어간다。

요전시간엔 은심이가 나오지 안헛기 때문에 두주일만에 만나보는것이다。

『두주일만에? 두주일 전의은심과 나와 오늘의 은심파나는 갓지안타。어아프로 영원할 은심과 나는 어것어 초대면인 것이다!』

원선생은 세계를도려다보다。

『그러나 여긴 학교、더구나 교실、은심은 나의 강의를듯는 학생의 하나! 공공한교실에선 어런 사적인 감정은 오랑치 못한것!』

원선생은 자기의 얼굴이나 옷매무시가 다른때보다 유표하게 단정해진듯해서、일부러 결상에 혈석안즈며 옷을 꾸기여본다。

그러는데 상학종이 북도를 요란히 흔든다。

원선생은 종소리가 끗나기도 전에 손으로 머리를 쓸어넘기며 일어나 방을나왓다。

오늘은 교실문을열자 은심의 얼굴이 어데로 눈에 띠엿다。

원선생은 이내 수긋하고 교단으로갓다。

출석부를 불르다 「고은심」에게 이르럿다。

억지로 무심한듯한 목소리를 내이노라고 마음이 써여、은심의 대답소리도 미처 알아듯지 못햇슬뿐아니라 다음엣 이름을 그만 시선에서 노쳐버렷다 허둥허둥 「고은심」을 다시차저가지고야 그다음을 불럿다。얼굴이 화끈히 달엇다。정명이 꿋나자 우선 칠판으로 돌아섯다。

회자를 집어가기고보니 칠판은 말끔히 지워저잇다。아모것도 지울것이 업스나 공연히 한참 문대기며 얼굴을 시켜기지고 돌아섯다。그리고 전에 은심의 편지에 「괘니 나망신시킴 안돼요」한말이 생각나서 원선생은 의기를 장작하여 강의를 시작하엿다。

은심은 얼굴이 처음부터 끗까지 붉어 잇섯다。

아모 질문도 업시 겻눈도 팔지 안코 어디서 보결생으로 처음 들어온 사람처럼 조심스럽게만 안저 잇섯다。

그래서 원선생은 은심과 한번도눈이부드처보지 못하고나왓다

원선생은 점심점으로 곳교장실로 갓다。

득주때문이다。교장이 먼저、

『그러찬허도좀될려구그랫세요』

하여 원선생은、혹시고은심과 자기에게 관한것이나 아닌가하여 가슴부터 또끔햇스나 교장 역시 최득주의 문제로엿다。

『최득주가 어제 내게 아수말리잣실 햇군요』

『뭐라구와잇습니까?』

『교회에 대해서나 학교에 대해 바가분이엿는데 이번에 원선생님 덕으로 자기반성을크게 하게 됏구、교회와 학교와세상에 대해서두 감사해야할 일면도 크게잇는걸 처음으로 진심으로깨달엇다구요』

『네、전판만히 달러졋슬겁니다。동정할만하다구 생각합니다』

『아모튼 그러케 취급허기 어려운 학생헌데 조흔 감화수세서 대단 감사합니다。그러나 학교로선 최득주의 편지보다、원선생님을 더 밋고 다시 한번 기회를 줘롯가 합니다。금후의 최득주는 원선생께서 책임지서야합니다?』

하고 교장은 원선생을 또렷이 처다본다。

『네 지겟습니다』

이리하여 원선생은 이날 당장 학교에서 최득주에게 내일부터 학교에 다니라는 통지를 해보내엿다。

放送

JODK

二十八日(日)

▲午前六時(東)라디오體操 ▲同七時 宮城遙拜 ▲同一一時五〇分 氣象通報 ▲正午(東)時報 오늘일아드실것 ▲午後〇時五分 京畿立唱 一、놀량 二、압山打鈴 三、뒷山打鈴 李命山 李命吉 ▲同〇時三〇分 뉴ー스 ▲同一時 野球試合實況(國語)京城運動場으로부터中繼『新京電電對京城府廳』 ▲同一〇時 公設그라운드開場野球試合實況(國語)(中繼)ー ▲同二時 咸興春季競馬實況(國語)

▲同四時 뉴ー스 ▲同六時 兒童의時間『두더지』ー ▲同六時二五分 修養講話『光』ー 李敎化 ▲同七時 뉴ー스 天氣豫報 ▲同七時三〇分 西道雜歌 ▲同八時 라디오小說『生佛』ー ▲同八時 라디오小說(平壤)『새로운生活』ー 田小姬 ▲同八時三〇分 唱劇調 ▲同九時 野談『血衣의復讐』 吳祥根

▲同九時三〇分 뉴ー스解說 ▲同九時四〇分(東) 時報 뉴ー스 ▲同一〇時 氣象通報 라디오메모 明日曆 ▲同一〇時 地方으로보내는뉴ー스

第一放送

▲午後〇時五分(城)物語 ▲同〇時三〇分(東)野球ー東京大學聯盟 ▲同六時二五分(大)講演 ▲同七時(東)童話劇 ▲同七時四〇分(東)物語 ▲同七時三〇分(東)浪曲 ▲同八時一〇分(東)浪花節 ▲同八時四五分(東)舞踊劇

二十九日(月)天長節

▲午前六時(東)라디오體操 ▲同七時 宮城遙拜 ▲同一一時五〇分 氣象通報 ▲正午(東) 時報 오늘일아두실것 ▲午後〇時五分 俗曲 一、念佛 二、打鈴 三、신아의 四、굿거리 細笛 李白善 大笒 方 ▲同〇時三〇分 뉴ー스 ▲同一時 野球試合實況 ▲同四時 뉴ー스 ▲同六時 音樂과이야기 ▲同六時二五分 講演『今上陛下의御聖德』 總督府學務官 ▲同七時 뉴ー스 天氣豫報 朴寬洙 ▲同七時三〇分 雅樂 一、表正萬方之曲(管絃) 二、昇平萬歲之曲(管絃) 三、萬波停息之曲(合奏) 李王職雅樂部員 ▲同八時 詩吟 (紀元二千六百年奉祝紀念) 一、紀元二千六百年奉祝詩 二、謹頌皇紀二千六百年 姜禹秀作 尹相 李白圖 作 ▲同八時三〇分 野談『慈正歸德』 金東潢 崔汝成 ▲同八時五八分 (大)箏曲과管絃樂 聖恩奉讚賦 菊中米秋社中 ▲同九時一八分 新民謠 一、배꽃歌 二、사발가 三、노들江邊 四、닐리리야 五、靑春歌 崔壽成 ▲同九時四〇分 (東) 뉴ー스 氣象通報 라디오메모 明日曆 ▲同一〇時 地方으로보내는뉴ー스 ▲同一〇時一〇分 레코ー드音樂

第一放送

▲午後〇時五分 (東) 吹奏樂 ▲同一時 (東)合唱 ▲同一時三〇分(東) 詩吟 ▲同六時(東)스켓취 ▲同六時二五分 講演 ▲同七時五〇分 (東) 國史劇 ▲同八時五八分 (大) 箏과管絃樂 ▲同九時一八分 (東) 長唄

趣味와娛樂

담배조하하는"양키ー" 一年동안에얼마나피우나

【『라파이엣트』發同盟】『파이뉴』대한동화부에서는 지난 일천구백삼십팔년도에 잇서서 『아메리칸』의 연초소비액에 편 조사를 하여서 다음과가튼 엄청난 결과를 발표하엿습니다 이것에 의하면 미국인의 한사람 평균 흡연고는 다음과갓다

▲여송연 마흔한개 ▲『시가렛트』일천이백쉰다섯개 ▲가루담배 일백사십오『폰드』 ▲구『폰드』 ▲냄새맛는담배 이십구『폰드』

그래서 이것에 의할것가트면 『아메리칸』합중국정부의 담배때문에 들어오는 세금의총액이 일년에 오억팔천오만구천『딸러』란 거액에 달한다고한다。

그리고 이조사의 결과를다시 과거로올라가 상고하여 볼것가트면 다음과가튼 흥미잇는가지가지의 재미잇는현상이나온다。

(1) 담배를 만히 피우고 적게 피우는것은 경기가조코 나쁨에 따라 대단한 지배를 밧는다 즉 일천구백십일년경기가 조핫슬때에는 한사람아페 담배피우는 소비액이 칠백칠십사『폰드』에 달하엿스나 경기가 아주 나빳던 일천구백삼십이년도에는 이소비액이 유백『폰드』로 떠러젓던것이다。

(2) 과거 사십년동안흡동하여『시가렛트』의 소비액은 확실히 점차로올나가서 일천구백년에는 한사람아페 평균소비고가 겨우 삼십오개이든 비례가 일천구백삼십팔년도에는 일천이백오십유개나 되엇다。

(3) 그러나 여송연에 잇서서는 그 소비액이 해마다 자못고르지 못하다。일천구백유년에는 팔십륙본이란 최고의 수짜를 보이도니 그후로 점점 떠러저서 일천구백삼십오년도 이후에는 다시겨우 올라가기 시작하엿다。

(4) 씹는담배의 소비는해가지남에 따라 점점 줄어지는경향이어서 어대로 가다가는 아주 업서지지 안흘까염려하게되는형편이며 가루담배의 소비만은 과거 사십년동안을통하여 오르지도나리지도 안허서아무런변화가업다한다。

『金玉均』競演 30日『阿娘』과 東劇에서

오는 삼십일부터 시내동양극장(東洋劇場)에서는김건(金健)씨작으로김옥균(金玉均)전사막십일장을 상연하게되엇다는바 이와 날자를 가치하여 극단아랑(阿娘)에서도 역시삼십일밤부터 시내제일극장(第一劇場)에서 송영(宋影)임선규(林仙圭)양씨의 합작으로『김옥균』전을 상연하리라한다 이로서『청춘좌』와『아랑』은 동서로 갈라서서김옥균전경연을 하게된셈이다

新人歌手陣 北朝鮮巡演

신인가수동호회(新人歌手同好會)에서는『콜럼비아』조선지점의 후원으로서 얼마전 제일극장에서 발표회를마치고 곳이어서북조선순회공연을 떠나게 되엇다는바 이십칠일 영등포(永登浦)를비롯하여 주요도시를 돌리라한다 (사진은 歌手一同)

崔昌殷氏獨唱會 30日밤府民舘에서

젊은『테너ー』가수 최창은(崔昌殷)씨는 오는삼십일오후일곱시반부터 시내부민관대강당에서경성음악전문학원(京城音樂專門學院)주최로 독창회를 열게되엇다는바 당일밤 부를노래는 전부열두가지로서제삼부의『추억』『사랑』『고향』『내마음』등네가지는 전부이곳 작곡가들의작곡인만치 벌써부터 인끼를끌고잇다한다

千葉二段雪辱戰

右下隅新陣構築 白痴孔雀誇水影

觀戰記 權秉郁

碁話에 云 善生이 不如善死라하나 南中戰線에 黑死白生은 到底히 잘죽이것이못된다 근在 그럽바에는 外勢나 擴張하엿스면 其代價가될테인데 꼬치 떨어지면 香氣조차 업다는격이 아닌가! 아깝다 黑五一以降으로 白六二까지는 서로 채치고 바드며 물고 디려다보며 늘고 나가며 잇고 버리어 온갓風雲變化를 다부리니 참으로 別貫地를 取할것은 적으나 外面에는 美如冠玉이다? 더 貫香를 不要하노라 此中에 白六四와 黑六五의 一四는 觀長飛短이 其關一也로다? 戰蹟을 回顧한다면 黑이 昨日싸움에 勝利를하여 凱歌를 불럿다? 千葉氏는 意氣軒昂하여 마치孔雀이 물그림자를 보고 저의 光彩를 자랑하듯 참 우숩지 안흔가 白痴여ー 兩雄이 압風塵을 洗淡하고 다시 右下隅에 새陣을 構築한다?……

白『二段』千葉茂 · 黑 盧史楚 (四目半込出)

=【5】=

● 五一	壬의十七
○ 五二	庚의十五
● 五三	壬의十五
○ 五四	丁의十八
● 五五	己의十六
○ 五六	庚의十六
● 五七	丁의十七
○ 五八	戊의十八
● 五九	丙의十八
○ 六〇	壬의十八
● 六一	癸의十八
○ 六二	辛의十八
● 六三	癸의十六
○ 六四	丁의十四
● 六五	戊의十四
○ 六六	戊의十五

甲 乙 丙 丁 戊 己 庚 辛 壬 癸 子 丑 寅 卯 辰 巳 午 未 申

一 二 三 四 五 六 七 八 九 十 十一 十二 十三 十四 十五 十六 十七 十八 十九

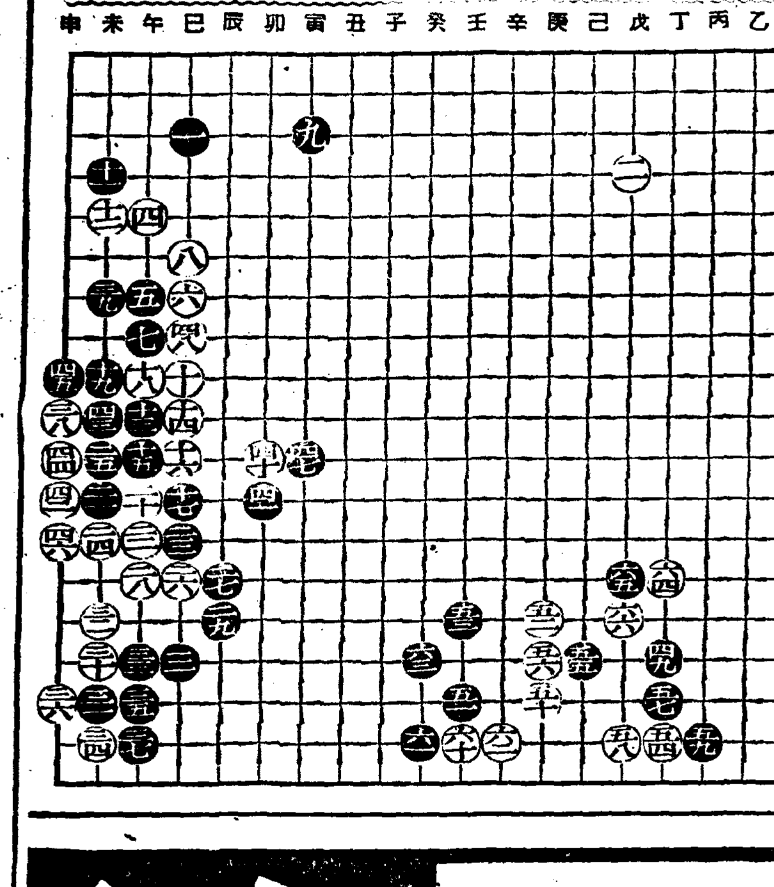

精力 補强에 活性호르몬劑

ダン Dan 단

生의즐거움을 충분히맛보시려면……

인간사회와 온갓만물이 기다리고기다리든 즐거운봄이 또다시돌아왓읍니다 그러나 이러것도 몸이른々한분만이 맛볼수잇는 즐거움이요 體內에精力이不足되어 秋風에씨달니는때를잃은草木갈이 몸이시들고보면歡喜의봄도 또한비애의봄일것입니다

그러므로 여러분께서는 하로바삐정당한약으로 缺乏된精力을보급식혀주시사 도로정력에넘치는 精力者가되어주시기를바랍니다 그것에는 從來의이런종류의약과는 성능이根本的으로달느며 부작용이 조곰도없는多元的全身호르몬을振興식혀주는,綜合性의삼은호르몬劑「단」을 服用해주시면 늘활기늠々한精力者가되실수있읍니다

시드런빠진몸에 다시활기늠々한生氣를붓도다주는新精强活性호르몬劑「단」은 양기부족하신분·속히늙어저서한탄하시는男女·不感症·性機能이쇠약하신분·夢精·早漏·陰萎·遺精·성적신경쇠약·성기발육부전·動脈硬化·血壓亢進·몸이허약하신분·視力減退등에 특효한新時代의精强劑입니다

★全道各地의有名한藥房各位께謹告! 發賣以來 驚異的賣行을 거듭보이고 잇는本劑「단」을 一層더擴賣하여주시사 貴店躍進繁榮의열쇠로 만들어주시옵기를 간절히 바라는바입니다

가약
五十粒……三圓五十錢
百粒……六圓
二百粒……十圓
全道藥房에서販賣합니다

몸지하시면조선문으로쓴「性의健康法」을무대진정합니다

東京市牛込區若松町百十二ノ一
日本生化學硏究所
振替 東京 六七一九番

D-K-55

新井藥房 京城府南大門通二丁目

대도매점

一般賣藥·衛生材料
各社新藥·化粧品

入浴前의 구린싱으로 몰라보리만 콤이빼진다

別人과가티매끈하게되는 新入浴美容法

入浴前에 얼굴에 구리싱크림을 조곰발라두면 잠깐동안에 속으로부터 매끈해저서別人마가티 아름답게되므로 이美容法은歐米婦人間에廣히流行되고잇읍니다。

▲方法ー入浴前에明色クリンシン을 얼굴파목、에 실실문질러바르고 그대로湯에드러갑니다。湯中에당겨잇스면 湯氣로毛穴이充分히벌려저서 獨特한美容作用을發揮하고、一方으로는 이 크림特有의强力한 淸淨作用으로 深部의汚垢가작구만表面으로모여오므로 湯이서나올때 꼭찬다오르로 그 더러운것을 닥가냅니다。單只이러케하는것만으로 얼굴이 눈에뜨이게아름다워지는데는 누구나놀내십니다。

急速度 때빼는데 一等

▲クリンシン의世界的流行!

歐米에서의 구리싱의 流行은 非常한것으로서 從來의모든洗顔料와 크림類는 全然時代에뒤지고 最近의統計에依할지라도구리싱의使用者는 모든化粧品中의首位를占하고그때문에歐米婦人의美가 一層더했다고까지합니다

定價 七十八錢

明色クリンシンクリーム

O.2-35

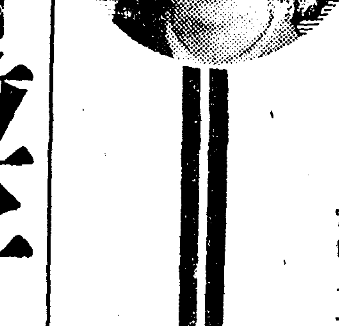

複合粒子로 훨신아름답게발라지는水白粉!

時間이지날수록 一層더아름다워진다!

▲『複合粒子』의白粉은 何故로特別히아름답게먹는가

지금까지 白粉은 粒子가細微할수록조타고햇지마는 明色美顔水、明色粉白粉、明色固煉白粉은 그細微한 粒子에 更히 幾多의新硏究를 加해서 一種獨特精巧한 微妙한 狀態로 化成시킨것입니다。퍽신 아름답게 빌다지는것、이상하리만치 化粧이 오래가는것 또 바른뒤에 時間이지날수록 一層 더아름다워지는것等等의 훌륭한 化粧效果는 全然 이精巧微妙한『複合粒子』의 作用에依한것입니다

定 一瓶 四十二錢

粒子에 훌륭한 新硏究!

목化粧에도가장 適切한水白粉!

明色美顔水

白色 肌色 濃肌色

若劇 4月22日よりの上映時間表

ニュース		12・25	3・40	7・00
金語樓のむすめ物語		12・35	3・50	7・10
ニュース	10・30	1・45	5・00	8・20
コンドル	10・40	1・55	5・10	8・30

本町三 京劇

廿四日ヨリ三十日マデ 上映番組ト時間
第一回十一時 第二回一時半 第三回六時半
新興東京文化映畫 伸びゆく朝鮮
新興東京明朗篇 娘の春 美鳩まり 宇佐美淳
新興京都大衆篇 槍の權三 大友柳太郞 岡[illegible]
大衆席 三〇錢
『家庭の秘密』後篇 一日封切

劇團高協 巡回日程

廿七 水原 水原劇場
廿八 〃 〃
廿九 仁川 愛舘
三十 〃 〃
五・一 〃 〃

柳致眞作 香春傳 五幕八場
朴英鎬作 燈불 三幕四場
李泰俊作 어머니 一幕

明治座 4月23日—29日上映時間表

絹代の初戀	10・00		
R・K・O・ニュース 朝日	11・26	3・17	7・00
黑蘭の女	11・48	3・39	6・22
絹代の初戀	1・39	5・25	9・08

次週 授業料・續次郞物語 (マジノ要塞フランス國防)

大陸劇場 4月24日より上映時間表

ニュース	11・00	2・46	6・46
母は强し	11・16	3・02	6・56
眞人間	1・14	5・00	8・14

新富座

四月廿七日ー四日間 毎日晝夜二回 大衆料金二十錢均一
新興 丹下左膳 妖刀の卷 主演 大河內傳次郞 山田五十鈴
半島映畫社特作 城隍堂 監督 方漢駿 主演 崔雲峰
松竹大船超特作 子供の四季 監督 淸水宏 主演 葉山正雄 坂本武 河村黎吉

桃花劇場

四月廿七日ー四日間 晝夜二回一時七時十五分 大衆料金二十錢均一
東寶映畫社超特作 越後獅子祭 監督 齋藤寅次郞 主演 長谷川一夫 入江たか子
マスコット社超特作 空中肉彈隊 前中後篇三大會
鳥人ポップ スチール 大猛演 空中大連續活劇 ハリケン子供の
松竹京都特作 名君五月晴 監督 中村能郎 主演 本郷秀雄
次週 丹下左膳 四季 乞期待

東洋劇場

劇團靑春座公演 四月二十二日부터
悲劇「원앙의 노래」(三幕八場) 李雲芳作
次週斷然上演二十日부터 待望의傳記劇 金玉均傳 前篇四幕十一場
東劇文藝部……構成 金健……作 洪海星……演出 金雲善……裝置 乞期待
電光 (二)一五四四・二四九五番

優美舘

四月二十七日大公開
コロムビア社超特作日本版 眞紅の森 ジーン・パーカー チャールス・ビックフォード 主演
コロムビア超特作日本版 銃彈の挑戰 ティム・マッコイ氏主演
新興キネマ東京超大作 泣き笑ひの天國 美鳩まり 淡島みどり 主演
次週五月二日より 事變ニュース 都會の雷鳴 テキサス挺身隊 若わかきつま妻

第一劇場

陽春特別興行 四月廿七日ヨリ五日間 大衆料金
今週映畫 パラマウント映畫 鐵血三勇士 ウイリアム・ボイド主演
東寶・滿映提携作品 白蘭の歌 長谷川一夫 李香蘭 主演 前後篇一齊上映
次週豫告 新版朱金昭 東寶特作品 思ひつき夫人